

มาตรการป้องกันและแก้ไข ผลกระทบสิ่งแวดล้อมและ มาตรการติดตามตรวจสอบ คุณภาพสิ่งแวดล้อม

2.1 มาตรการป้องกันและแก้ไขผลกระทบสิ่งแวดล้อม

2.2 มาตรการติดตามตรวจสอบคุณภาพสิ่งแวดล้อม

2.2.1 คุณภาพอากาศ

2.2.2 ระดับเสียง

2.2.3 ค่าความสั่นสะเทือน

2.2.4 คุณภาพน้ำ

จัดทำโดย

บริษัท ไมน์ เอ็นจิเนียริง คอนซัลแตนท์ จำกัด

โครงการเหมืองแร่หินอุตสาหกรรมชนิดหินปูน เพื่ออุตสาหกรรมก่อสร้าง

ประทานบัตรที่ 21378/15248

ทำพื้นที่ส่วนจำกัด ไทพพัฒนา (บริษัท ศิลาชนดล จำกัด รับช่วงทำเหมือง)

ตำบลเหมือง อำเภอมือง จังหวัดชลบุรี

บทที่ 2

มาตรการป้องกันและแก้ไขผลกระทบสิ่งแวดล้อม และมาตรการติดตามตรวจสอบคุณภาพสิ่งแวดล้อม

2.1 มาตรการป้องกันและแก้ไขผลกระทบสิ่งแวดล้อม

บริษัท ศิลาชนดล จำกัด ได้มอบหมายให้บริษัท ไมน์ เอ็นจิเนียริง คอนซัลแตนท์ จำกัด ดำเนินการตรวจสอบผลการปฏิบัติตามมาตรการป้องกันและแก้ไขผลกระทบสิ่งแวดล้อม ตามที่ระบุไว้ในหนังสือแจ้งผลการพิจารณารายงานการศึกษาผลกระทบสิ่งแวดล้อม โครงการเหมืองแร่หินอุตสาหกรรมชนิดหินปูน เพื่ออุตสาหกรรมก่อสร้าง ประทานบัตรที่ 21878/15248 ของห้างหุ้นส่วนจำกัด ไทพิพัฒน์ (บริษัท ศิลาชนดล จำกัด รับช่วงทำเหมือง) ตั้งอยู่ที่ ตำบลเหมือง อำเภอเมือง จังหวัดชลบุรี โดยให้ผู้ถือประทานบัตรปฏิบัติตามมาตรการป้องกันและแก้ไขผลกระทบสิ่งแวดล้อมที่กำหนดไว้ในรายงานการวิเคราะห์ผลกระทบสิ่งแวดล้อม ตามหนังสือที่ วว 0804/980 ลงวันที่ 21 มกราคม 2542 และมาตรการป้องกันและแก้ไขผลกระทบสิ่งแวดล้อมที่กำหนดให้สอดคล้องกับแผนการทำเหมือง และสภาพแวดล้อมของพื้นที่ในการต่ออายุประทานบัตร ตามหนังสือที่ ออก 0508/132 ลงวันที่ 11 มกราคม 2560 รายละเอียดแสดงดังตารางที่ 2-1 ถึงตารางที่ 2-3

ตารางที่ 2-1 มาตรการป้องกันและแก้ไขผลกระทบสิ่งแวดล้อมที่เสนอในรายงานฯ ตามหนังสือที่ วว 0804/980 ลงวันที่ 21 มกราคม 2542

เงื่อนไขตามมาตรการ	ผลการปฏิบัติตามมาตรการ	ปัญหา อุปสรรค ที่ไม่สามารถปฏิบัติตามมาตรการ และแนวทางแก้ไข
1. ให้เปิดหน้าเหมืองในลักษณะขั้นบันได ให้มีความกว้างของขั้นบันไดไม่น้อยกว่า 10 เมตร สูงไม่เกิน 10 เมตร และควบคุมความลาดชันหน้าเหมืองรวมไม่เกิน 45 องศา	<ul style="list-style-type: none"> วิศวกรผู้ควบคุมของโครงการได้วางแผนในการเปิดหน้าเหมืองตามแผนผังโครงการกำหนด โดยเปิดหน้าเหมืองให้มีทิศทางและลำดับขั้นตอน ตลอดจนขอบเขตพื้นที่ทำเหมืองตามแผนผังโครงการทำเหมืองโดยเคร่งครัด เปิดหน้าเหมืองในลักษณะเป็นแบบขั้นบันได และควบคุมความลาดชันรวมของหน้าเหมือง ไม่เกิน 60 องศา เพื่อป้องกันการพังทลายของหน้าเหมือง ดังรูปที่ 2-1 	-
2. ให้ใช้วัตถุระเบิด AN-FO ในการเปิดหน้าเหมืองและให้ทำการระเบิดวันละไม่เกิน 1 ครั้ง ในช่วงเวลา 16.00-17.00 น. และก่อนการระเบิดต้องมีสัญญาณแจ้งเตือนก่อนในรัศมีไม่น้อยกว่า 500 เมตร พร้อมทั้งต้องมีวิศวกรควบคุมตลอดเวลา	<ul style="list-style-type: none"> วิศวกรผู้ควบคุมของโครงการได้วางแผนและออกแบบการใช้ปริมาณวัตถุระเบิดเป็นไปตามแผนผังโครงการกำหนด โดยทำการระเบิดวันละ 1 ครั้ง ในช่วงเวลา 16.00-17.00 น. และก่อนการระเบิดทุกครั้งได้มีการเปิดสัญญาณเตือนให้ได้ยินในรัศมี 500 เมตร พร้อมทั้งติดป้ายเตือนเวลาระเบิดให้มองเห็นชัดเจน ดังรูปที่ 2-2 	-
3. ในการเปิดหน้าเหมืองให้เปิดหน้าเหมืองจำนวน 4 หน้า ตามแผนผังโครงการ บริเวณใดที่เปิดหน้าเหมืองยังไม่ถึงหรือบริเวณที่ไม่เกี่ยวข้องกับกิจกรรมการทำเหมือง ต้องรักษาสภาพเดิมไว้มากที่สุด	<ul style="list-style-type: none"> บริเวณใดที่หน้าเหมืองยังไม่ถึงหรือบริเวณที่ไม่เกี่ยวข้องกับกิจกรรมการทำเหมือง ผู้ถือประทานบัตรได้รักษาสภาพเดิมไว้มากที่สุด 	-
4. ให้จัดเตรียมพื้นที่เก็บกองเปลือกดินจำนวน 4 แห่ง โดยมีขนาด 15, 9, 2 และ 4 ไร่ ให้เก็บกองสูงไม่เกิน 7 เมตร และสร้างคันทำนบและคูเบี่ยงเบนทางน้ำล้อมรอบเพื่อระบายน้ำลงสู่บ่อดักตะกอน โดยคุ้ระบายน้ำมีขนาดกว้าง 1.5 เมตร ท่อร่องกว้าง 1 เมตร ลึก 1 เมตร คันทำนบมีขนาดฐานกว้าง 1.5 เมตร สูง 1 เมตร ด้านบนกว้าง 0.50 เมตร สำหรับบ่อดักตะกอนกำหนดให้มีจำนวน 4 บ่อ ตาม	<ul style="list-style-type: none"> ปัจจุบันเปลือกดินที่ได้จากการทำเหมืองมีปริมาณน้อย และส่วนหนึ่งผู้ถือประทานบัตรได้นำไปปรับปรุงเส้นทางขนส่งแร่ ดังรูปที่ 2-3 และสร้างคันทำนบดินและคูเบี่ยงเบนน้ำ เพื่อระบายน้ำลงสู่บ่อดักตะกอน ดังรูปที่ 2-4 	-

เงื่อนไขตามมาตรการ	ผลการปฏิบัติตามมาตรการ	ปัญหา อุปสรรค ที่ไม่สามารถปฏิบัติตามมาตรการ และแนวทางแก้ไข
พื้นที่เก็บกองเปลือกดิน โดยมีขนาด 30x30x5 25x25x4 20x20x5 และ 10x10x4 ลูกบาศก์เมตร ตามลำดับ		
5. ให้ปลูกพืชคลุมดินบริเวณพื้นที่เก็บกองดิน และให้ปลูกหญ้าแฝก โดยรอบพื้นที่เก็บกองคูเบี่ยงเบนทางน้ำ คันทำนบ และบริเวณโดยรอบบ่อดักตะกอน	<ul style="list-style-type: none"> ผู้ถือประทานบัตรได้ปลูกพืชคลุมดินบริเวณพื้นที่เก็บกองเปลือกดิน และปลูกหญ้าแฝกโดยรอบพื้นที่เก็บกอง คูเบี่ยงเบนทางน้ำ คันทำนบ และบริเวณโดยรอบบ่อดักตะกอน ดังรูปที่ 2-5 	-
6. โรงโมหินจะต้องสร้างเป็นระบบปิด และให้ติดตั้งระบบสเปรย์น้ำตามจุดต้นกำเนิดฝุ่น และให้ทำการสเปรย์น้ำตลอดเวลาที่มีการบดและย่อยหิน รวมทั้งการฉีดพรมน้ำบริเวณลานกองแร่ และต้องปฏิบัติตามประกาศกรมทรัพยากรธรณี เรื่อง การประกอบกิจการโรงโมหินอย่างเคร่งครัด	<ul style="list-style-type: none"> ผู้ถือประทานบัตรมีการปรับปรุงโรงโมหินเป็นระบบปิด มีระบบป้องกันและลดผลกระทบสิ่งแวดล้อมให้ครบถ้วนตามข้อกำหนด ประกาศกรมอุตสาหกรรมพื้นฐานและการเหมืองแร่ เรื่อง ให้โรงโมบดหรือย่อยหินมีระบบป้องกันผลกระทบสิ่งแวดล้อม ลงวันที่ 12 มกราคม 2548 ดังนี้ (รูปที่ 2-6) <ul style="list-style-type: none"> - สร้างอาคารปิดคลุมโรงโมหิน 3 ด้าน - สร้างหลังคาปิดคลุมสายพานลำเลียง - สร้างอาคารปิดคลุมยังรับหินใหญ่ - มีถุงครอบปลายสายพานลำเลียง - ติดตั้งสเปรย์น้ำบริเวณแหล่งกำเนิดฝุ่นละออง - พร้อมทั้งมีการบำรุงรักษาและใช้ระบบในขณะทำการผลิตแร่ ตัก และขนหินอย่างสม่ำเสมอ โดยเฉพาะระบบป้องกันและลดการฟุ้งกระจายของฝุ่นละออง 	-

เงื่อนไขตามมาตรการ	ผลการปฏิบัติตามมาตรการ	ปัญหา อุปสรรค ที่ไม่สามารถปฏิบัติตามมาตรการ และแนวทางแก้ไข
7. ให้ปลูกไม้ยืนต้นล้อมรอบโรงโม่หิน และตามแนวขอบประทานบัตรด้านทิศตะวันตก ตะวันตกเฉียงใต้ และตะวันตกเฉียงเหนือ โดยปลูกให้มีระยะ 2x2 เมตร จำนวนอย่างน้อย 2 แถว และให้ปลูกหญ้าแฝกในบริเวณช่องว่างระหว่างไม้ยืนต้นโดยปลูกให้มีระยะ 20x20 เซนติเมตร	<ul style="list-style-type: none"> ผู้ถือประทานบัตรได้ปลูกไม้ยืนต้นล้อมรอบโรงโม่หินและตามแนวขอบประทานบัตรด้านทิศตะวันตก ตะวันตกเฉียงใต้ และตะวันตกเฉียงเหนือ พร้อมทั้งจัดเตรียมกล้าไม้ไว้ปลูกเสริมในกรณีที่มีต้นไม้ล้มตายหรือไม่เจริญเติบโต ดังรูปที่ 2-7 	-
8. ในการขนส่งแร่ต้องควบคุมน้ำหนักบรรทุกและความเร็วตามที่ทางราชการกำหนด โดยในช่วงที่ผ่านชุมชนให้ใช้ความเร็วไม่เกิน 25 กิโลเมตรต่อชั่วโมง และให้ใช้ผ้าใบปิดคลุมกระบะบรรทุกให้มีมิดชิด พร้อมทั้งให้ฉีดพรมน้ำบริเวณเส้นทางขนส่งแร่ เพื่อป้องกันการฟุ้งกระจายของฝุ่นละออง	<ul style="list-style-type: none"> ผู้ถือประทานบัตรได้ออกกฎระเบียบในการขนส่งแร่ โดยควบคุมน้ำหนักและความเร็วของรถบรรทุกให้เป็นไปตามที่ทางราชการกำหนด ให้ใช้ความเร็วไม่เกิน 25 กิโลเมตรต่อชั่วโมง และใช้ผ้าใบปิดคลุมกระบะบรรทุกให้มีมิดชิด ดังรูปที่ 2-8 พร้อมทั้งให้ฉีดพรมน้ำบริเวณเส้นทางขนส่งแร่ เพื่อป้องกันการฟุ้งกระจายของฝุ่นละออง ดังรูปที่ 2-9 	-
9. ให้จัดเตรียมอุปกรณ์ป้องกันอันตรายส่วนบุคคลให้เหมาะสมกับประเภทงานให้กับคนงานทุกคน พร้อมทั้งตรวจสอบสุขภาพคนงานอย่างน้อยปีละ 2 ครั้ง	<ul style="list-style-type: none"> จากผลการพิจารณารายงานการศึกษาผลกระทบสิ่งแวดล้อมและมาตรการป้องกันแก้ไข สำหรับคำขอต่ออายุประทานบัตรที่ 21378/15248 ตามหนังสือที่ ออก 0508/132 ลงวันที่ 11 มกราคม 2560 ทางกรมอุตสาหกรรมพื้นฐานและการเหมืองแร่ได้กำหนดให้ผู้ถือประทานบัตรจัดเตรียมอุปกรณ์ป้องกันอันตรายส่วนบุคคลให้เหมาะสมกับประเภทงานให้กับคนงานทุกคน ดังรูปที่ 2-10 และจัดให้มีการตรวจสอบสุขภาพคนงาน ปีละ 1 ครั้ง ดังเอกสารแนบ 7 	-

เงื่อนไขตามมาตรการ	ผลการปฏิบัติตามมาตรการ	ปัญหา อุปสรรค ที่ไม่สามารถปฏิบัติตามมาตรการ และแนวทางแก้ไข
<p>10. ให้ติดตามตรวจสอบคุณภาพอากาศทุก 4 เดือน จำนวน 5 สถานี คือ บริเวณชุมชนบ้านไร่ไผ่หล้า บ้านดอนบน วัดหน้าเขาบ่อแย่ง สำนักงานโรงโม่ผลิตภัณฑ์ศิลาแสนสุข และสำนักงานโรงโม่ไทพิพัฒน์ พร้อมทั้งรายงานผลการตรวจวัดให้สำนักงานนโยบายและแผนสิ่งแวดล้อม ทราบทุกครั้ง</p>	<ul style="list-style-type: none"> จากผลการพิจารณารายงานการวิเคราะห์ผลกระทบสิ่งแวดล้อมตามหนังสือที่ วว 0804/980 ลงวันที่ 21 มกราคม 2542 และผลการพิจารณารายงานการศึกษาผลกระทบสิ่งแวดล้อมและมาตรการป้องกันแก้ไข สำหรับคำขอต่ออายุประทานบัตรที่ 2/2559 ตามหนังสือที่ ออก 0508/132 ลงวันที่ 11 มกราคม 2560 กำหนดให้ผู้ถือประทานบัตร ติดตามตรวจสอบคุณภาพอากาศ จำนวน 6 สถานี คือ บริเวณชุมชนบ้านไร่ไผ่หล้า บ้านดอนบน วัดหน้าเขาบ่อแย่ง สำนักงานโรงโม่ผลิตภัณฑ์ศิลาแสนสุข สำนักงานโรงโม่หินของโครงการ และชุมชนบ้านดอนกลาง ระหว่างวันที่ 20-21 เมษายน 2565 ดังรูปที่ 2-11 พบว่า ผลการตรวจวัดคุณภาพอากาศมีค่าอยู่ในเกณฑ์มาตรฐาน 	<p>-</p>
<p>11. ให้ติดตามตรวจสอบคุณภาพน้ำทุก 4 เดือน จำนวน 6 สถานี คือ บริเวณน้ำบ่อต้นบ้านไร่ไผ่หล้า น้ำบ่อต้นบ้านดอนบน น้ำบ่อต้นบ้านดอนกลาง สระน้ำบ้านดอนบน คลองบางโปรง และน้ำบาดาลบ้านดอนบน โดยทำการตรวจวัดค่า pH ปริมาณตะกอนแขวนลอย ปริมาณตะกอนละลายน้ำ ค่าความกระด้าง ค่าความขุ่น ปริมาณเหล็กกรรม และปริมาณซิลิเฟต พร้อมทั้งรายงานผลการตรวจวัดให้สำนักงานนโยบายและแผนสิ่งแวดล้อม ทราบทุกครั้ง</p>	<ul style="list-style-type: none"> จากผลการพิจารณารายงานการวิเคราะห์ผลกระทบสิ่งแวดล้อมตามหนังสือที่ วว 0804/980 ลงวันที่ 21 มกราคม 2542 และผลการพิจารณารายงานการศึกษาผลกระทบสิ่งแวดล้อมและมาตรการป้องกันแก้ไข สำหรับคำขอต่ออายุประทานบัตรที่ 2/2559 ตามหนังสือที่ ออก 0508/132 ลงวันที่ 11 มกราคม 2560 กำหนดให้ผู้ถือประทานบัตร ติดตามตรวจสอบคุณภาพน้ำ จำนวน 7 สถานี คือ บริเวณน้ำบ่อต้นบ้านไร่ไผ่หล้า น้ำบ่อต้นบ้านดอนบน น้ำบ่อต้นบ้านดอนกลาง สระน้ำบ้านดอนบน คลองบางโปรง น้ำบาดาลบ้านดอนบน และสระน้ำบ้านดอนกลาง โดยดำเนินการเก็บตัวอย่างเมื่อวันที่ 21 เมษายน 2565 ดังรูปที่ 2-12 พบว่า ผลการวิเคราะห์คุณภาพน้ำมีค่าอยู่ในเกณฑ์มาตรฐาน 	<p>-</p>

เงื่อนไขตามมาตรการ	ผลการปฏิบัติตามมาตรการ	ปัญหา อุปสรรค ที่ไม่สามารถปฏิบัติตามมาตรการ และแนวทางแก้ไข
12. ให้ดำเนินการฟื้นฟูพื้นที่ภายหลังการทำเหมืองแร่แล้ว โดยการปรับความลาดชัน ปรับสภาพภูมิประเทศของพื้นที่ที่ผ่านการทำเหมืองแร่แล้ว โดยรายละเอียดให้ปฏิบัติตามที่เสนอไว้ในรายงานฯ	<ul style="list-style-type: none"> ผู้ถือประทานบัตรได้ดำเนินการฟื้นฟูพื้นที่ภายหลังการทำเหมืองแร่แล้ว โดยการปรับความลาดชัน ปรับสภาพภูมิประเทศของพื้นที่ที่ผ่านการทำเหมืองแร่แล้ว ดังรูปที่ 2-13 	-

ตารางที่ 2-2 มาตรการป้องกันและแก้ไขผลกระทบสิ่งแวดล้อมที่กำหนดโดยสำนักงานนโยบายและแผนสิ่งแวดล้อม ตามหนังสือที่ วว 0804/980 ลงวันที่ 21 มกราคม 2542

เงื่อนไขตามมาตรการ	ผลการปฏิบัติตามมาตรการ	ปัญหา อุปสรรค ที่ไม่สามารถปฏิบัติตามมาตรการ และแนวทางแก้ไข
1. ให้ดำเนินการติดตั้งระบบสปาร์กน้ำให้เรียบร้อยภายใน 6 เดือน นับแต่วันที่ได้รับอนุญาตประทานบัตรแล้ว จะต้องทำการปลูกไม้ยืนต้นโตเร็วแบบสลัดพินปลาจำนวนอย่างน้อย 2 แถว ตามแนวถนนหมายเลข 3144 ด้านที่อยู่ติดต่อกับโรงโม่หินและพื้นที่โครงการ	<ul style="list-style-type: none"> ผู้ถือประทานบัตรได้ปลูกไม้ยืนต้นโตเร็ว ตามแนวนนหมายเลข 3144 ด้านที่อยู่ติดต่อกับโรงโม่หินและพื้นที่โครงการ ดังรูปที่ 2-14 	-
2. ให้ติดตามตรวจสอบแรงสั่นสะเทือนและแรงอัดอากาศทุก 4 เดือน จำนวน 3 สถานี คือ บ้านไร่ไหล่า บ้านดอนบน วัดหน้าเขาบ่ออย่างพร้อมทั้งแจ้งให้สำนักงานนโยบายและแผนสิ่งแวดล้อม ทราบทุกครั้ง	<ul style="list-style-type: none"> จากผลการพิจารณารายงานการวิเคราะห์ผลกระทบสิ่งแวดล้อมตามหนังสือที่ วว 0804/980 ลงวันที่ 21 มกราคม 2542 และผลการพิจารณารายงานการศึกษาผลกระทบสิ่งแวดล้อมและมาตรการป้องกันแก้ไข สำหรับคำขอต่ออายุประทานบัตรที่ 2/2559 ตามหนังสือที่ อก 0508/132 ลงวันที่ 11 มกราคม 2560 กำหนดให้ผู้ถือประทานบัตร ติดตามตรวจสอบค่าความสั่นสะเทือนและแรงอัดอากาศ จำนวน 4 สถานี คือ บ้านไร่ไหล่า บ้านดอนบน วัดหน้าเขาบ่ออย่าง และบ้านดอนกลาง เมื่อวันที่ 20 เมษายน 2565 ดังรูปที่ 2-15 พบว่า ผลการตรวจวัดทั้ง 4 สถานี มีค่าต่ำกว่าขีดความสามารถที่เครื่องตรวจวัดความสั่นสะเทือนจะตรวจวัดได้ คือมี 	-

เงื่อนไขตามมาตรการ	ผลการปฏิบัติตามมาตรการ	ปัญหา อุปสรรค ที่ไม่สามารถปฏิบัติตามมาตรการ และแนวทางแก้ไข
	ค่าความถี่น้อยกว่า 1 เฮิร์ตซ์ ค่าความเร็วอนุภาคสูงสุดน้อยกว่า 0.130 มิลลิเมตรต่อวินาที และการขจัดน้อยกว่า 0 มิลลิเมตร	
3. ในบริเวณด้านเหนือของแปลงคำขอประทานบัตรที่ 15/2540 จะติดต่อกับสภาพภูเขาที่ยังคงความอุดมสมบูรณ์ จึงให้เว้นระยะไม่ทำเหมืองในแปลงหมุดหลักฐานที่ 2, 3, 4, 5 และ 6 เพื่อกันไว้เป็นพื้นที่ Buffer Zone และให้ปลูกไม้ยืนต้นเร็วในพื้นที่ที่เว้นไว้ รวมทั้งให้จัดทำแนวเขตพื้นที่ที่ห้ามมีการทำเหมืองให้ชัดเจน ดังรูปที่ 2-16	<ul style="list-style-type: none"> วิศวกรผู้ควบคุมของโครงการได้เว้นระยะไม่ทำเหมือง เพื่อกันไว้เป็นพื้นที่ Buffer Zone และปลูกไม้ยืนต้นโตเร็วในพื้นที่ที่เว้น รวมทั้งได้จัดทำแนวเขตพื้นที่ที่ห้ามมีการทำเหมืองให้ชัดเจน ดังรูปที่ 2-16 	-
4. ให้เสนอแผนผังการทำเหมืองแร่รวมของการทำเหมืองที่ต่ำกว่าระดับผิวดิน พร้อมกับมาตรการป้องกันผลกระทบ ผนวกกับรายงานการติดตามตรวจสอบคุณภาพสิ่งแวดล้อมที่ต้องรายงานให้สำนักงานนโยบายและแผนสิ่งแวดล้อม	<ul style="list-style-type: none"> ผู้ถือประทานบัตรได้เสนอแผนผังการทำเหมืองแร่รวมของการทำเหมืองที่ต่ำกว่าระดับผิวดิน พร้อมกับมาตรการป้องกันผลกระทบ ผนวกกับรายงานการติดตามตรวจสอบคุณภาพสิ่งแวดล้อมที่ต้องรายงานให้สำนักงานนโยบายและแผนทรัพยากรธรรมชาติและสิ่งแวดล้อม 	-
5. ในการใช้วัตถุระเบิดเปิดหน้าเหมืองให้ใช้ปริมาณไม่เกิน 150 กิโลกรัมต่อจังหวะถ่วง และให้ทำการระเบิดในช่วงเวลา 17.00 น.	<ul style="list-style-type: none"> จากผลการพิจารณารายงานการศึกษาผลกระทบสิ่งแวดล้อมและมาตรการป้องกันแก้ไข สำหรับคำขอต่ออายุประทานบัตรที่ 2/2559 ตามหนังสือที่ ออก 0508/132 ลงวันที่ 11 มกราคม 2560 ทางกรมอุตสาหกรรมพื้นฐานและการเหมืองแร่ได้กำหนดให้ ใช้วัตถุระเบิดต่อจังหวะถ่วงไม่เกิน 96 กิโลกรัม ทำการระเบิดวันละ 1 ครั้งในช่วงเวลา 16.00-17.00 น. และก่อนการระเบิดทุกครั้งได้มีการเปิดสัญญาณเตือนให้ได้ยินในรัศมี 500 เมตร เป็นเวลานาน 5 นาที พร้อมทั้งติดตั้งป้ายเตือนเวลาและเขตการใช้วัตถุระเบิดไว้ที่ปากทางเข้าเหมืองหรือริมทางหลวงหมายเลข 3144 ดังรูปที่ 2-2 	-

เงื่อนไขตามมาตรการ	ผลการปฏิบัติตามมาตรการ	ปัญหา อุปสรรค ที่ไม่สามารถปฏิบัติตามมาตรการ และแนวทางแก้ไข
6. ในบริเวณแปลงคำขอประทานบัตรที่ 14/2540 เป็นพื้นที่ที่ยังไม่เคยผ่านการทำเหมืองแร่มาก่อน และยังมีสภาพที่สมบูรณ์ จึงให้เว้นระยะไม่ทำเหมืองในระหว่างหมวดหลักฐานที่ 5-11 สำหรับการป้องกันผลกระทบต่อพื้นที่ที่อยู่ต่อเนื่องกับกลุ่มแปลงคำขอฯ ซึ่งยังมีสภาพที่สมบูรณ์อยู่ และให้จัดทำแนวเวนพื้นที่ที่ห้ามมีการทำเหมืองให้ชัดเจน	<ul style="list-style-type: none"> เนื่องจากพื้นที่ประทานบัตรที่ 21378/15248 ได้ดำเนินการทำเหมืองไปแล้ว และได้ดำเนินการต่ออายุประทานบัตรตามหนังสือที่ออก 0508/132 ลงวันที่ 11 มกราคม 2560 ทางกรมอุตสาหกรรมพื้นฐานและการเหมืองแร่ได้กำหนดให้เว้นแนวกันเขตไม่ทำเหมืองจากขอบแปลงประทานบัตรด้านทิศตะวันตก ทิศใต้ และเว้นพื้นที่ไม่ทำเหมืองทางด้านทิศตะวันออกที่ติดกับยอดเขา เพื่อเป็น Buffer Zone พื้นที่การทำเหมือง ดังรูปที่ 2-16 	-
7. ให้ดำเนินการปลูกต้นไม้ยืนต้นโตเร็วภายหลังจากรับประทานบัตรแล้ว และก่อนที่จะมีการดำเนินโครงการ โดยปลูกให้มีระยะ 2x2 เมตร ในพื้นที่เว้นการทำเหมือง รวมทั้งให้มีการบำรุงรักษาต้นไม้เหล่านั้นให้มีความเจริญเติบโตที่ดี	<ul style="list-style-type: none"> ผู้ถือประทานบัตรได้ดำเนินการปลูกต้นไม้ยืนต้นโตเร็ว ในพื้นที่เว้นการทำเหมือง รวมทั้งให้มีการบำรุงรักษาต้นไม้เหล่านั้นให้มีความเจริญเติบโตที่ดี ดังรูปที่ 2-16 	-
8. หากได้รับการร้องเรียนจากราษฎรที่อาศัยอยู่บริเวณใกล้เคียงว่าได้รับความเดือดร้อนรำคาญจากการดำเนินโครงการ หรือสาธารณสมบัติได้รับความเสียหายจากกิจกรรมเหมืองแร่ และสำนักงานนโยบายและสิ่งแวดล้อมได้ตรวจพบว่า ไม่ปฏิบัติตามมาตรการที่กำหนดไว้ ผู้ถือประทานบัตรจะต้องยินยอมยุติการทำเหมืองตามคำสั่งของทางราชการ แล้วแก้ไขเหตุแห่งความเดือดร้อนให้เสร็จสิ้นก่อนที่จะดำเนินการต่อไป	<ul style="list-style-type: none"> ในกรณีที่ได้รับการร้องเรียนจากราษฎรที่อาศัยอยู่บริเวณใกล้เคียงว่าได้รับความเดือดร้อนรำคาญจากการดำเนินโครงการ หรือสาธารณสมบัติได้รับความเสียหายจากกิจกรรมเหมืองแร่ ผู้ถือประทานบัตรจะยุติการทำเหมืองตามคำสั่งของทางราชการแล้วแก้ไขเหตุแห่งความเดือดร้อนให้เสร็จสิ้นก่อนที่จะดำเนินการต่อไป ทั้งนี้ ผู้ถือประทานบัตรได้ติดตั้งกล่องรับเรื่องร้องเรียนจากราษฎรที่อาศัยอยู่บริเวณใกล้เคียงไว้บริเวณสำนักงานโครงการ ให้สามารถเข้าถึงได้ง่ายดังรูปที่ 2-17 	-
9. หากผู้ถือประทานบัตรมีความประสงค์ที่จะเปลี่ยนแปลงวิธีการทำเหมืองหรือเปลี่ยนแปลงเพิ่มเติมชนิดแร่หรือการดำเนินงานที่แตกต่างจากที่เสนอไว้ในรายงานฯ จะต้องเสนอรายละเอียดเกี่ยวกับ	<ul style="list-style-type: none"> ในกรณีที่ผู้ถือประทานบัตรมีความประสงค์จะเปลี่ยนแปลงรายละเอียดการทำเหมืองหรือการดำเนินกิจกรรมเกี่ยวเนื่องที่แตกต่างจากที่เสนอไว้ในรายงานฯ ผู้ถือประทานบัตรจะได้ 	-

เงื่อนไขตามมาตรการ	ผลการปฏิบัติตามมาตรการ	ปัญหา อุปสรรค ที่ไม่สามารถปฏิบัติตามมาตรการ และแนวทางแก้ไข
วิธีการทำเหมืองและการดำเนินงานในการเปลี่ยนแปลงดังกล่าว ประกอบกับมาตรการป้องกันผลกระทบที่สอดคล้องกับการเปลี่ยนแปลงใหม่ให้สำนักงานนโยบายและแผนสิ่งแวดล้อมพิจารณาให้ความเห็นชอบด้านสิ่งแวดล้อมก่อน	ดำเนินการแจ้งให้หน่วยงานที่เกี่ยวข้องทราบ และแจ้งรายละเอียดที่จะเปลี่ยนแปลงให้กรมอุตสาหกรรมพื้นฐานและการเหมืองแร่ พิจารณาให้ความเห็นชอบด้านสิ่งแวดล้อมก่อน	
10. ให้ทำการปรับปรุงฟื้นฟูพื้นที่โครงการฯ ที่ผ่านการทำเหมืองแร่แล้ว พร้อมทั้งให้รายงานผลการดำเนินงานให้สำนักงานนโยบายและแผนสิ่งแวดล้อมและกรมทรัพยากรธรณีทราบทุก 3 ปี นับจากวันที่ได้รับอนุญาตประทานบัตร	<ul style="list-style-type: none"> จากผลการพิจารณารายงานการศึกษาผลกระทบสิ่งแวดล้อมและ มาตรการป้องกันแก้ไข สำหรับคำขอต่ออายุประทานบัตรที่ 2/2559 ตามหนังสือที่ อก 0508/132 ลงวันที่ 11 มกราคม 2560 ทางกรมอุตสาหกรรมพื้นฐานและการเหมืองแร่ได้กำหนดให้ ผู้ถือประทานบัตรดำเนินการปรับปรุงฟื้นฟูพื้นที่โครงการฯ ที่ผ่าน การทำเหมืองแร่แล้ว พร้อมทั้งรายงานผลการดำเนินงานให้สำนักงาน นโยบายและแผนทรัพยากรธรรมชาติและสิ่งแวดล้อม กรม อุตสาหกรรมพื้นฐานและการเหมืองแร่ และหน่วยงานที่เกี่ยวข้อง ทราบทุก 2 ปี นับจากวันที่ได้รับอนุญาตต่ออายุประทานบัตร ซึ่งผู้ถือประทานบัตรได้รับอนุญาตต่ออายุประทานบัตรเมื่อวันที่ 9 สิงหาคม 2562 โดยได้จัดทำรายงานครั้งล่าสุดในปี พ.ศ. 2562 ดังเอกสารแนบ 8 	-
11. ในระหว่างการทำเหมืองหากขุดพบวัตถุโบราณ หรือร่องรอยของ โบราณคดี ไม่ว่าจะเป็นภาพเขียนสีหรืออื่นๆ ที่มีความสำคัญทาง ประวัติศาสตร์ จะต้องรายงานและขอความร่วมมือกรมศิลปากรหรือ สำนักงานศิลปากรในท้องถิ่นเข้าไปดำเนินการตรวจสอบพื้นที่ ทั้งนี้ใน ระหว่างการสำรวจจะต้องหยุดการทำเหมืองชั่วคราว และหาก พิสูจน์แล้วว่าเป็นแหล่งโบราณคดี ผู้ถือประทานบัตรจะต้องปฏิบัติ ตามเงื่อนไขของหน่วยงานที่เกี่ยวข้องโดยไม่มีข้อเรียกร้องใดๆ	<ul style="list-style-type: none"> ในระหว่างการทำเหมืองหากขุดพบ โบราณวัตถุ หรือร่องรอย โบราณคดี ผู้ถือประทานบัตรจะรายงานและขอความร่วมมือจาก กรมศิลปากรในท้องถิ่นเข้าไปดำเนินการตรวจสอบพื้นที่ และจะปฏิบัติ ตามเงื่อนไขของหน่วยงานที่เกี่ยวข้องโดยไม่มีข้อเรียกร้องใดๆ 	-

ตารางที่ 2-3 มาตรการป้องกันและแก้ไขผลกระทบสิ่งแวดล้อม ตามหนังสือที่ อก 0508/132 ลงวันที่ 11 มกราคม 2560

เงื่อนไขตามมาตรการ	ผลการปฏิบัติตามมาตรการ	ปัญหา อุปสรรค ที่ไม่สามารถปฏิบัติตามมาตรการ และแนวทางแก้ไข
1. ให้เว้นแนวเขตไม่ทำเหมืองจากขอบแปลงประทานบัตรด้านทิศตะวันตก และทิศใต้ ตั้งแต่หมุดหลักเขตที่ 2-1-10-9-8-7 เป็นระยะ 10 เมตร และเว้นพื้นที่ไม่ทำเหมืองทางด้านทิศตะวันออกที่ติดกับยอดเขา ที่ระดับความสูงประมาณ 130 เมตร จากระดับน้ำทะเลปานกลางขึ้นไป	<ul style="list-style-type: none"> ● การดำเนินการทำเหมืองของโครงการได้เว้นแนวเขตไม่ทำเหมืองจากขอบแปลงประทานบัตรด้านทิศตะวันตก ทิศใต้ และเว้นพื้นที่ไม่ทำเหมืองทางด้านทิศตะวันออกที่ติดกับยอดเขา เพื่อเป็น Buffer Zone พื้นที่การทำเหมือง ดังรูปที่ 2-16 	-
2. กำหนดการเปิดหน้าเหมืองให้มีทิศทางและลำดับขั้นตอน ตลอดจนขอบเขตพื้นที่ทำเหมืองตามแผนผังโครงการทำเหมืองโดยเคร่งครัด เปิดหน้าเหมืองในลักษณะเป็นแบบขั้นบันได มีความสูงของขั้นบันไดไม่เกิน 10 เมตร ความกว้างของขั้นบันไดไม่น้อยกว่า 10 เมตร และควบคุมความลาดชันโดยรวมไม่เกิน 45 องศา	<ul style="list-style-type: none"> ● วิศวกรผู้ควบคุมของโครงการได้วางแผนในการเปิดหน้าเหมืองตามแผนผังโครงการกำหนด โดยเปิดหน้าเหมืองให้มีทิศทางและลำดับขั้นตอน ตลอดจนขอบเขตพื้นที่ทำเหมืองตามแผนผังโครงการทำเหมืองโดยเคร่งครัด เปิดหน้าเหมืองในลักษณะเป็นแบบขั้นบันได และควบคุมความลาดชันรวมของหน้าเหมืองไม่เกิน 60 องศา เพื่อป้องกันการพังทลายของหน้าเหมือง ดังรูปที่ 2-1 	-
3. ใช้เครื่องเจาะระเบิดแบบดินตะขำที่มีเครื่องดูดฝุ่นติดตั้งที่บริเวณหัวเจาะหรือใช้น้ำหล่อลื่นในรูเจาะ เพื่อป้องกันและลดการฟุ้งกระจายของฝุ่นละอองที่เกิดจากการเจาะระเบิด	<ul style="list-style-type: none"> ● วิศวกรผู้ควบคุมของโครงการได้ใช้เครื่องเจาะระเบิดแบบดินตะขำที่มีเครื่องดูดฝุ่นติดตั้งที่บริเวณหัวเจาะ เพื่อป้องกันและลดการฟุ้งกระจายของฝุ่นละอองที่เกิดจากการเจาะระเบิด ดังรูปที่ 2-18 	-
4. ใช้ปริมาณวัตถุระเบิดต่อจันทะถ่วงไม่เกิน 96 กิโลกรัม โดยใช้ปุ๋ยแอมโมเนียไนเตรทผสมน้ำมันดีเซล (AN-FO) อัตราส่วน 94:6 โดยน้ำหนัก และใช้กับแบบหน่วงเวลา จุระเบิดระหว่างเวลา 16.00-17.00 น. วันละ 1 ครั้ง ให้มีสัญญาณเตือนภัยให้มองเห็นชัดเจนและมีสัญญาณเสียงก่อนการระเบิดให้ได้ยินในระยะ 500	<ul style="list-style-type: none"> ● วิศวกรผู้ควบคุมของโครงการได้วางแผนและออกแบบการใช้ปริมาณวัตถุระเบิดเป็นไปตามแผนผังโครงการกำหนด โดยใช้วัตถุระเบิดต่อจันทะถ่วงไม่เกิน 96 กิโลกรัม ทำการระเบิดวันละ 1 ครั้ง ในช่วงเวลา 16.00-17.00 น. และก่อนการระเบิดทุกครั้งได้มีการเปิดสัญญาณเตือนให้ได้ยินในรัศมี 500 เมตร เป็นเวลานาน 5 นาที 	-

เงื่อนไขตามมาตรการ	ผลการปฏิบัติตามมาตรการ	ปัญหา อุปสรรค ที่ไม่สามารถปฏิบัติตามมาตรการ และแนวทางแก้ไข
เมตร เป็นเวลานาน 5 นาที พร้อมจัดทำป้ายเตือนเวลาทำการ ระเบิดหินและเขตการใช้วัตถุระเบิดไว้ที่บริเวณปากทางเข้าเหมือง หรือริมทางหลวงหมายเลข 3144	พร้อมทั้งติดตั้งป้ายเตือนเวลาและเขตการใช้วัตถุระเบิดไว้ที่ ปากทางเข้าเหมือง ดังรูปที่ 2-2	
5. ให้หลีกเลี่ยงการระเบิดย่อยหินที่มีขนาดใหญ่ ให้ใช้เครื่องเจาะ กระแทกหรือเครื่องกระแทกทุบย่อยหินแทน	<ul style="list-style-type: none"> วิศวกรผู้ควบคุมของโครงการได้มีการหลีกเลี่ยงการระเบิดย่อยหินที่มี ขนาดใหญ่ โดยใช้เครื่องเจาะกระแทกหรือเครื่องกระแทกทุบย่อยหิน แทน 	-
6. ใช้บ่อเหมืองเก่าทางด้านทิศตะวันตกเป็นบ่อดักตะกอนของโครงการ และให้มีคูระบายน้ำขนาดความกว้าง 1.5 เมตร ความลึก 1 เมตร ท้องร่องกว้าง 0.5 เมตร เพื่อรองรับปริมาณน้ำฝนชะล้างบริเวณหน้า เหมือง และพื้นที่โรงโม่หินให้ไหลลงสู่บ่อดักตะกอน	<ul style="list-style-type: none"> ผู้ถือประทานบัตรได้กำหนดให้ใช้บ่อเหมืองเก่าทางด้านทิศตะวันตก เป็นบ่อดักตะกอนของโครงการ พร้อมทั้งจัดทำคูระบายน้ำ เพื่อ รองรับปริมาณน้ำฝนชะล้างบริเวณหน้าเหมือง และพื้นที่โรงโม่หินให้ ไหลลงสู่บ่อดักตะกอน ดังรูปที่ 2-19 	-
7. ออกแบบให้มีบ่อรับน้ำ (Sump) บริเวณที่ต่ำสุดของพื้นที่บ่อเหมือง ให้เป็นพื้นที่รวมน้ำไหลมาจากพื้นที่ทำเหมือง และติดตั้งเครื่องสูบน้ำ เพื่อสูบน้ำไปใช้ประโยชน์ในกิจกรรมต่างๆ พร้อมทั้งขุดลอกตะกอน ดินจากบ่อและคูระบายน้ำอย่างน้อยปีละ 1 ครั้ง เพื่อใช้รองรับ ปริมาณน้ำฝนชะล้างได้อย่างมีประสิทธิภาพ	<ul style="list-style-type: none"> วิศวกรผู้ควบคุมของโครงการได้ออกแบบให้มีบ่อรับน้ำ (Sump) บริเวณที่ต่ำสุดของพื้นที่บ่อเหมืองให้เป็นพื้นที่รวมน้ำไหลมาจากพื้นที่ ทำเหมือง และนำน้ำไปใช้ประโยชน์ในกิจกรรมต่างๆ พร้อมทั้งขุด ลอกตะกอนดินจากบ่อและคูระบายน้ำ เพื่อใช้รองรับปริมาณน้ำฝน ชะล้างได้อย่างมีประสิทธิภาพ ดังรูปที่ 2-20 	-
8. จัดให้มีรถบรรทุกน้ำเพื่อใช้ฉีดพรมเส้นทางลำเลียงหินจากพื้นที่ โครงการฯ ถึงโรงโม่หิน และในบริเวณโรงโม่หินช่วงที่เป็นถนนลูกรัง อย่างน้อยวันละ 4 ครั้ง หรือตามความเหมาะสมกับสภาพภูมิอากาศ เพื่อลดการฟุ้งกระจายของฝุ่นละออง พร้อมทั้งให้ความร่วมมือกับ ประธานบัตรข้างเคียงปรับปรุงสภาพเส้นทางสาธารณะที่ใช้ ประโยชน์ในการขนส่งแร่ให้มีสภาพใช้งานได้ดีและปลอดภัยอยู่เสมอ	<ul style="list-style-type: none"> การดำเนินการของโครงการได้มีมาตรการลดผลกระทบด้านการฟุ้ง กระจายของฝุ่นละอองจากการขนส่งแร่ภายในพื้นที่โครงการ โดยได้ จัดให้มีรถบรรทุกน้ำเพื่อใช้ฉีดพรมเส้นทางลำเลียงหินจากพื้นที่ โครงการฯ ถึงโรงโม่หิน และในบริเวณโรงโม่หินช่วงที่เป็นถนนลูกรัง อย่างน้อยวันละ 4 ครั้ง หรือตามความเหมาะสมกับสภาพภูมิอากาศ เพื่อลดการฟุ้งกระจายของฝุ่นละออง ดังรูปที่ 2-9 พร้อมทั้งให้ความ 	-

เงื่อนไขตามมาตรการ	ผลการปฏิบัติตามมาตรการ	ปัญหา อุปสรรค ที่ไม่สามารถปฏิบัติตามมาตรการ และแนวทางแก้ไข
	ร่วมมือกับประธานบัตรข้างเคียงปรับปรุงสภาพเส้นทางสาธารณะที่ใช้ประโยชน์ในการขนส่งให้มีสภาพใช้งานได้ดีและปลอดภัยอยู่เสมอ ดังรูปที่ 2-21 และจัดสร้างลานล้างล้อรถบรรทุกก่อนออกนอกพื้นที่โครงการ เพื่อลดการนำฝุ่นโคลนติดไปกับล้อรถบรรทุก ดังรูปที่ 2-22	
9. การขนส่งจะต้องใช้ความเร็วและน้ำหนักของรถบรรทุกให้เป็นไปตามที่ทางราชการกำหนด และควบคุมความเร็วไม่เกิน 25 กิโลเมตร/ชั่วโมง ในช่วงที่เป็นถนนลูกรังและผ่านชุมชน พร้อมทั้งให้ปิดคลุมกระบะบรรทุกให้มิดชิดก่อนออกนอกพื้นที่โรงโม่หิน ทั้งนี้ให้หลีกเลี่ยงการขนส่งแร่ในช่วงเวลาเช้าและนักเรียนเดินทางไป-กลับที่ทำงานและโรงเรียน (เวลา 07.00-08.00 น. และ 15.30-16.30 น.)	<ul style="list-style-type: none"> ผู้ถือประธานบัตรได้ออกกฎระเบียบควบคุมความเร็วและน้ำหนักของรถบรรทุกให้เป็นไปตามที่ทางราชการกำหนด โดยควบคุมความเร็วไม่เกิน 25 กิโลเมตร/ชั่วโมง ในช่วงที่เป็นถนนลูกรังและผ่านชุมชน พร้อมทั้งให้ปิดคลุมกระบะบรรทุกให้มิดชิดก่อนออกนอกพื้นที่โรงโม่หิน ดังรูปที่ 2-8 ทั้งนี้ ได้หลีกเลี่ยงการขนส่งแร่ในช่วงเวลาเช้าและนักเรียนเดินทางไป-กลับที่ทำงานและโรงเรียน 	-
10. จัดทำป้ายสัญญาณจราจรเตือนความเร็วและให้ระมัดระวังรถบรรทุกบริเวณริมทางหลวงหมายเลข 3144 ก่อนถึงทางแยกเข้า-ออกพื้นที่โรงโม่หินให้เห็นชัดเจน ช่วงห่างจากทางเลี้ยวเป็นระยะทางข้างละ 100 เมตร	<ul style="list-style-type: none"> ผู้ถือประธานบัตรได้จัดสรรงบประมาณในการจัดทำป้ายสัญญาณจราจรเตือนความเร็วและให้ระมัดระวังรถบรรทุกบริเวณริมทางหลวงหมายเลข 3144 ก่อนถึงทางแยกเข้า-ออกพื้นที่โรงโม่หินให้ชัดเจน ดังรูปที่ 2-23 	-
11. จัดหาและกำชับให้พนักงานสวมใส่อุปกรณ์ป้องกันอันตรายส่วนบุคคล เช่น หมวกนิรภัย รองเท้านิรภัย ถุงมือนิรภัย หน้ากากกันฝุ่น เครื่องป้องกันตาและหู ฯลฯ ตามความเหมาะสมของลักษณะงานอย่างสม่ำเสมอ และจัดให้มีการตรวจสอบสุขภาพของคนงาน อย่างน้อยปีละ 1 ครั้ง โดยการตรวจสอบร่างกายโดยทั่วไป ได้แก่ ความสามารถของการได้ยิน ระบบทางเดินหายใจ การเอ็กซเรย์ปอด	<ul style="list-style-type: none"> ผู้ถือประธานบัตรได้จัดสรรงบประมาณในการจัดเตรียมอุปกรณ์ป้องกันอันตรายส่วนบุคคลให้พนักงานสวมใส่ตามความเหมาะสมของลักษณะงาน ดังรูปที่ 2-10 และจัดให้มีการตรวจสอบสุขภาพคนงานปีละ 1 ครั้ง ดังเอกสารแนบ 7 	-

เงื่อนไขตามมาตรการ	ผลการปฏิบัติตามมาตรการ	ปัญหา อุปสรรค ที่ไม่สามารถปฏิบัติตามมาตรการ และแนวทางแก้ไข
และโรคปอดฝุ่นหิน (Silicosis) พร้อมทั้งรายงานสรุปผลให้กรมอุตสาหกรรมพื้นฐานและการเหมืองแร่ และสำนักงานนโยบายและแผนทรัพยากรธรรมชาติและสิ่งแวดล้อมทราบ		
12. ให้ปรับปรุงโรงโม่หินเป็นระบบปิด และจัดให้มีระบบป้องกันผลกระทบสิ่งแวดล้อมให้ครบถ้วน ตามข้อกำหนดประกาศกรมอุตสาหกรรมพื้นฐานและการเหมืองแร่ เรื่อง ให้โรงโม่บดหรือย่อยหินมีระบบป้องกันผลกระทบสิ่งแวดล้อม ลงวันที่ 12 มกราคม 2548 พร้อมทั้งให้บำรุงรักษาและใช้ระบบในขณะทำการผลิตแร่ ตัก และขนหินอย่างสม่ำเสมอ โดยเฉพาะระบบป้องกันและลดการฟุ้งกระจายของฝุ่นละออง	<ul style="list-style-type: none"> ● ผู้ถือประทานบัตรมีการปรับปรุงโรงโม่หินเป็นระบบปิด มีระบบป้องกันและลดผลกระทบสิ่งแวดล้อมให้ครบถ้วน ตามข้อกำหนดประกาศกรมอุตสาหกรรมพื้นฐานและการเหมืองแร่ เรื่อง ให้โรงโม่บดหรือย่อยหินมีระบบป้องกันผลกระทบสิ่งแวดล้อม ลงวันที่ 12 มกราคม 2548 ดังนี้ (รูปที่ 2-6) <ul style="list-style-type: none"> - สร้างอาคารปิดคลุมโรงโม่หิน 3 ด้าน - สร้างหลังคาปิดคลุมสายพานลำเลียง - สร้างอาคารปิดคลุมยูนิตรับหินใหญ่ - มีถุงครอบปลายสายพานลำเลียง - ติดตั้งสเปรย์น้ำบริเวณแหล่งกำเนิดฝุ่นละออง - พร้อมทั้งมีการบำรุงรักษาและใช้ระบบในขณะทำการผลิตแร่ ตัก และขนหินอย่างสม่ำเสมอ โดยเฉพาะระบบป้องกันและลดการฟุ้งกระจายของฝุ่นละออง 	-
13. ให้ผู้ถือประทานบัตรดำเนินการ ดังนี้ <ul style="list-style-type: none"> - จัดตั้งกองทุนฟื้นฟูพื้นที่เหมืองแร่ โดยประเมินค่าใช้จ่าย ประมาณ 34,000 บาท ต่อไร่ของพื้นที่ที่ต้องฟื้นฟูในแต่ละปีหรือแต่ละช่วงเวลา เพื่อใช้จ่ายสำหรับดำเนินงานด้านการฟื้นฟูพื้นที่ที่ผ่านการทำเหมืองแร่แล้วและพื้นที่เกี่ยวข้อง 	<ul style="list-style-type: none"> ● ผู้ถือประทานบัตรได้ดำเนินการ ดังนี้ <ul style="list-style-type: none"> - วางหลักประกันการฟื้นฟูสภาพพื้นที่การทำเหมืองและเยียวยาผู้ได้รับผลกระทบจากการทำเหมือง พ.ศ. 2562 ต่อกรมอุตสาหกรรมพื้นฐานและการเหมืองแร่ ตามประกาศคณะกรรมการแร่ ดังเอกสารแนบ 9 	-

เงื่อนไขตามมาตรการ	ผลการปฏิบัติตามมาตรการ	ปัญหา อุปสรรค ที่ไม่สามารถปฏิบัติตามมาตรการ และแนวทางแก้ไข
<ul style="list-style-type: none"> - จัดตั้งกองทุนเฝ้าระวังสุขภาพ กำหนดจากอัตราการผลิตแต่ละปีในอัตรา 0.50 บาทต่อเมตริกตัน แต่ต้องไม่น้อยกว่าปีละ 200,000 บาท (สองแสนบาทถ้วน) เพื่อเป็นงบประมาณในการเฝ้าระวังหรือตรวจสุขภาพสำหรับประชาชนรอบพื้นที่เหมืองแร่ - จัดตั้งกองทุนพัฒนาหมู่บ้านรอบพื้นที่เหมืองแร่ กำหนดจากอัตราการผลิตแต่ละปีในอัตรา 1 บาทต่อเมตริกตัน แต่ต้องไม่น้อยกว่าปีละ 500,000 บาท (ห้าแสนบาทถ้วน) เพื่อเป็นงบประมาณในการดำเนินกิจกรรมด้านมวลชนสัมพันธ์ และพัฒนาคุณภาพชีวิตของประชาชน - ทั้งนี้ ให้รายงานผลการดำเนินงานของแต่ละกองทุนตามแนวทางที่กรมอุตสาหกรรมพื้นฐานและการเหมืองแร่กำหนด ให้กรมอุตสาหกรรมพื้นฐานและการเหมืองแร่ สำนักงานนโยบายและแผนทรัพยากรธรรมชาติและสิ่งแวดล้อม และหน่วยงานที่เกี่ยวข้องทราบทุกปี 	<ul style="list-style-type: none"> - จัดสรรงบประมาณในการจัดตั้งกองทุนเฝ้าระวังสุขภาพ เพื่อเป็นงบประมาณในการเฝ้าระวังหรือตรวจสุขภาพสำหรับประชาชนรอบพื้นที่เหมืองแร่ ดังเอกสารแนบ 10 - จัดสรรงบประมาณในการจัดตั้งกองทุนพัฒนาหมู่บ้านรอบพื้นที่เหมืองแร่ เพื่อเป็นงบประมาณในการดำเนินกิจกรรมด้านมวลชนสัมพันธ์ และพัฒนาคุณภาพชีวิตของประชาชน ดังเอกสารแนบ 11 - ทั้งนี้ ได้รายงานผลการดำเนินงานของแต่ละกองทุนตามแนวทางที่กรมอุตสาหกรรมพื้นฐานและการเหมืองแร่กำหนด ให้กรมอุตสาหกรรมพื้นฐานและการเหมืองแร่ สำนักงานนโยบายและแผนทรัพยากรธรรมชาติและสิ่งแวดล้อม และหน่วยงานที่เกี่ยวข้องทราบ ดังเอกสารแนบ 12 	
<p>14. ให้ติดตามตรวจสอบคุณภาพสิ่งแวดล้อม ปีละ 2 ครั้ง ในช่วงเดือนกุมภาพันธ์-เมษายน และเดือนกันยายน-พฤศจิกายน และรายงานผลให้กรมอุตสาหกรรมพื้นฐานและการเหมืองแร่ สำนักงานนโยบายและแผนทรัพยากรธรรมชาติและสิ่งแวดล้อม และหน่วยงานที่เกี่ยวข้องทราบ โดยมีรายละเอียดดังนี้</p> <ul style="list-style-type: none"> - ตรวจวัดปริมาณฝุ่นละอองรวมในอากาศ (TSP) จำนวน 4 สถานี ได้แก่ บริเวณสำนักงานโรงโม่หินของโครงการ ชุมชนบ้านดอนกลาง บ้านดอนบน และวัดหน้าเขาบ่อยาง - ตรวจวัดระดับเสียงโดยทั่วไป และแรงสั่นสะเทือนจากการใช้วัตถุระเบิด จำนวน 3 สถานี ได้แก่ บริเวณชุมชนบ้านดอนกลาง 	<ul style="list-style-type: none"> ● ผู้ถือประทานบัตรได้มอบหมายให้บริษัท ไมน์ เอ็นจิเนียริง คอนซัลแตนท์ จำกัด ดำเนินการตรวจวัดคุณภาพสิ่งแวดล้อมตามหนังสือที่ วว 0804/980 ลงวันที่ 21 มกราคม 2542 และตามหนังสือที่ ออก 0508/132 ลงวันที่ 11 มกราคม 2560 และรายงานผลให้กรมอุตสาหกรรมพื้นฐานและการเหมืองแร่ สำนักงานนโยบายและแผนทรัพยากรธรรมชาติและสิ่งแวดล้อม และหน่วยงานที่เกี่ยวข้องทราบ โดยมีรายละเอียดดังนี้ - ดำเนินการตรวจวัดปริมาณฝุ่นละอองแขวนลอยรวม (TSP) จำนวน 6 สถานี คือ บริเวณชุมชนบ้านไร่ไหลลำ บ้านดอนบน วัดหน้าเขาบ่อยาง สำนักงานโรงโม่หินผลิตภัณฑ์ศิลาแสนสุข 	-

เงื่อนไขตามมาตรการ	ผลการปฏิบัติตามมาตรการ	ปัญหา อุปสรรค ที่ไม่สามารถปฏิบัติตามมาตรการ และแนวทางแก้ไข
<p>บ้านดอนบน และวัดหน้าเขาบ่อยาง</p> <ul style="list-style-type: none"> - ตรวจวัดคุณภาพน้ำผิวดินและน้ำใต้ดิน จำนวน 6 สถานี ได้แก่ คลองบางโปรง สระน้ำบ้านดอนกลาง น้ำบ่อต้นบ้านไร่ไหลลำ น้ำบ่อต้นบ้านดอนบน น้ำบ่อต้นบ้านดอนกลาง และน้ำบาดาลบ้านดอนบน โดยให้ตรวจวิเคราะห์หาค่า ความเป็นกรด-ด่าง ความกระด้างรวม ของแข็งแขวนลอย ของแข็งละลายทั้งหมด ความขุ่น ปริมาณเหล็กกรรม และปริมาณซัลเฟต 	<p>สำนักงานโรงโม่หินของโครงการ และชุมชนบ้านดอนกลาง ระหว่างวันที่ 20-21 เมษายน 2565 ดังรูปที่ 2-11 พบว่า ผลการตรวจวัดปริมาณฝุ่นละอองแขวนลอยรวม (TSP) มีค่าอยู่ในเกณฑ์มาตรฐาน</p> <ul style="list-style-type: none"> - ดำเนินการตรวจวัดระดับเสียงโดยทั่วไป จำนวน 3 สถานี คือ บริเวณชุมชนบ้านดอนกลาง บ้านดอนบน และวัดหน้าเขาบ่อยาง ระหว่างวันที่ 20-21 เมษายน 2565 ดังรูปที่ 2-24 พบว่า ผลการตรวจวัดระดับเสียงมีค่าอยู่ในเกณฑ์มาตรฐาน - ดำเนินการตรวจวัดค่าความสั่นสะเทือน จำนวน 4 สถานี คือ บริเวณบ้านไร่ไหลลำ บ้านดอนบน วัดหน้าเขาบ่อยาง และบ้านดอนกลาง เมื่อวันที่ 20 เมษายน 2565 ดังรูปที่ 2-15 พบว่า ผลการตรวจวัดทั้ง 4 สถานี มีค่าต่ำกว่าขีดความสามารถที่เครื่องตรวจวัดความสั่นสะเทือนจะตรวจวัดได้ คือมีค่าความถี่น้อยกว่า 2 เฮิรตซ์ ค่าความเร็วอนุภาคสูงสุดน้อยกว่า 0.130 มิลลิเมตรต่อวินาที และการขจัดน้อยกว่า 0 มิลลิเมตร - ดำเนินการตรวจวัดคุณภาพน้ำผิวดินและน้ำใต้ดิน จำนวน 7 สถานี คือ น้ำบ่อต้นบ้านไร่ไหลลำ น้ำบ่อต้นบ้านดอนบน น้ำบ่อต้นบ้านดอนกลาง สระน้ำบ้านดอนบน คลองบางโปรง น้ำบาดาลบ้านดอนบน และสระน้ำบ้านดอนกลาง โดยดำเนินการเก็บตัวอย่างเมื่อวันที่ 21 เมษายน 2565 ดังรูปที่ 2-12 พบว่า ผลการวิเคราะห์คุณภาพน้ำมีค่าอยู่ในเกณฑ์มาตรฐาน 	

เงื่อนไขตามมาตรการ	ผลการปฏิบัติตามมาตรการ	ปัญหา อุปสรรค ที่ไม่สามารถปฏิบัติตามมาตรการ และแนวทางแก้ไข
<p>15. ให้ทำการฟื้นฟูพื้นที่ที่ใช้ทำเหมืองและพื้นที่เกี่ยวข้องควบคู่ไปกับการทำเหมือง ดังนี้</p> <ul style="list-style-type: none"> - ดูแลรักษาพืชพันธุ์ไม้ที่มีอยู่เดิม และปลูกต้นไม้ท้องถิ่นหรือไม้โตเร็วทรงสูงเสริมทดแทนต้นไม้ที่ตายลง เช่น ยูคาลิปตัส ต้นสนทะเลหรือสนประดิพัทธ์ เป็นต้น ในพื้นที่ที่เว้นไม่ทำเหมืองระยะ 10 เมตร และรอบพื้นที่โรงโม่หิน พร้อมทั้งบำรุงรักษาต้นไม้เหล่านั้นให้มีความเจริญเติบโตที่ดี เพื่อลดผลกระทบต่อนพื้นที่ข้างเคียง - ขุดหลุมหรือร่องบนชั้นบันไดหน้าเหมืองบนภูเขาที่ทำถึงขอบเขตที่ทำเหมืองแล้ว พร้อมนำเปลือกดินมาใส่หลุมหรือร่องดังกล่าว รวมทั้งพื้นที่ชั้นบันไดให้เต็มแล้วปลูกพืชคลุมดิน และไม้พุ่ม ต้นไม้ท้องถิ่นหรือไม้โตเร็ว ระยะปลูก 2x2 เมตร แบบสลับฟันปลา เพื่อลดผลกระทบด้านทัศนียภาพพื้นที่โครงการ - พื้นที่ทำเหมืองซึ่งมีลักษณะเป็นบ่อเหมืองลึกลงไปจากพื้นดินโดยรอบ ให้ปรับแต่งความลาดชันผนังและพื้นของชั้นบันไดให้มีเสถียรภาพแข็งแรงและความปลอดภัย โดยนำเปลือกดินมาปิดทับบนพื้นที่ชั้นบันได พร้อมปลูกพืชคลุมดินหรือหญ้าแฝก เพื่อป้องกันการชะล้างพังทลายของดินและพัฒนาเป็นบ่อกักเก็บน้ำเพื่อใช้สอยต่อไป - ทั้งนี้ ให้จัดทำแผนและรายงานผลการดำเนินงานฟื้นฟูพื้นที่เหมืองแร่ให้กรมอุตสาหกรรมพื้นฐานและการเหมืองแร่ สำนักงานนโยบายและแผนทรัพยากรธรรมชาติและสิ่งแวดล้อม และหน่วยงานที่เกี่ยวข้องทราบทุก 2 ปี นับจากวันที่ได้รับอนุญาตการต่ออายุประทานบัตร 	<ul style="list-style-type: none"> ● ผู้ถือประทานบัตรได้ทำการฟื้นฟูพื้นที่ที่ใช้ทำเหมืองและพื้นที่เกี่ยวข้องควบคู่ไปกับการทำเหมือง ดังนี้ <ul style="list-style-type: none"> - ดูแลรักษาพืชพันธุ์ไม้ที่มีอยู่เดิมและปลูกต้นไม้ท้องถิ่นหรือไม้โตเร็วทรงสูงเสริมทดแทนต้นไม้ที่ตายลง ในพื้นที่เว้นไม่ทำเหมืองและรอบพื้นที่โรงโม่หิน พร้อมทั้งบำรุงรักษาต้นไม้เหล่านั้นให้มีความเจริญเติบโตที่ดี เพื่อลดผลกระทบต่อนพื้นที่ข้างเคียง ดังรูปที่ 2-7 และรูปที่ 2-16 - บริเวณชั้นบันไดหน้าเหมืองหากสิ้นสุดการทำเหมืองตามแผนผังโครงการทำเหมืองแล้ว จะดำเนินการโดยทำการปรับลดความลาดชันหน้าเหมืองให้อยู่ในสภาพที่แข็งแรงและปลอดภัย และขุดหลุมหรือร่องบนชั้นบันไดแล้วนำเปลือกดินใส่ รวมทั้งพื้นที่ชั้นบันไดให้เต็มแล้วปลูกพืชคลุมดิน และไม้พุ่ม ต้นไม้ท้องถิ่นหรือไม้โตเร็วเพื่อลดผลกระทบด้านทัศนียภาพพื้นที่โครงการ - เมื่อสิ้นสุดการทำเหมืองแล้ว พื้นที่ใดที่เป็นบ่อเหมือง ผู้ถือประทานบัตรจะได้ทำการปลูกพืชคลุมดินหรือหญ้าแฝกบนชั้นบันไดและผนังชั้นบันได เพื่อป้องกันการชะล้างพังทลายของดินและพัฒนาเป็นบ่อกักเก็บน้ำเพื่อใช้สอยต่อไป ทั้งนี้ ได้จัดทำแผนและรายงานผลการดำเนินงานฟื้นฟูพื้นที่เหมืองแร่ให้กรมอุตสาหกรรมพื้นฐานและการเหมืองแร่ สำนักงานนโยบายและแผนทรัพยากรธรรมชาติและสิ่งแวดล้อม และหน่วยงานที่เกี่ยวข้องทราบทุก 2 ปี นับจากวันที่ได้รับอนุญาตต่ออายุประทานบัตร ซึ่งผู้ถือประทานบัตรได้รับอนุญาตต่ออายุประทานบัตรเมื่อวันที่ 9 สิงหาคม 2562 โดยได้จัดทำรายงานครั้งล่าสุดในปี พ.ศ. 2562 ดังเอกสารแนบ 8 	<p>-</p>

เงื่อนไขตามมาตรการ	ผลการปฏิบัติตามมาตรการ	ปัญหา อุปสรรค ที่ไม่สามารถปฏิบัติตามมาตรการ และแนวทางแก้ไข
16. หากผู้ถือประทานบัตรมีความประสงค์จะปรับเปลี่ยนแผนงานการฟื้นฟูสภาพพื้นที่ที่สอดคล้องกับข้อเท็จจริงหรือการปรับปรุงแผนงานให้ดีกว่าเดิม ให้ดำเนินการจัดทำแผนการฟื้นฟูพื้นที่ฉบับใหม่ พร้อมงบประมาณกองทุนที่สอดคล้องกัน ส่งให้กรมอุตสาหกรรมพื้นฐานและการเหมืองแร่เพื่อพิจารณาให้ความเห็นชอบก่อนดำเนินการ	<ul style="list-style-type: none"> ในกรณีที่ผู้ถือประทานบัตรมีความประสงค์จะปรับเปลี่ยนแผนงานการฟื้นฟูสภาพพื้นที่ที่สอดคล้องกับข้อเท็จจริงหรือการปรับปรุงแผนงานให้ดีกว่าเดิม ผู้ถือประทานบัตรจะได้ดำเนินการจัดทำแผนการฟื้นฟูพื้นที่ฉบับใหม่ พร้อมงบประมาณกองทุนที่สอดคล้องกัน ให้กรมอุตสาหกรรมพื้นฐานและการเหมืองแร่ พิจารณาให้ความเห็นชอบก่อนดำเนินการ 	-
17. ให้รื้อถอนอาคารหรือสิ่งปลูกสร้าง เครื่องจักรอุปกรณ์ที่ใช้ในการทำเหมืองออกจากบริเวณพื้นที่ทำเหมือง แล้วปรับสภาพฟื้นฟูพื้นที่ที่ผ่านการทำเหมืองแร่แล้ว ตามแผนงานที่ได้เสนอไว้ในรายงานการศึกษาผลกระทบสิ่งแวดล้อม สำหรับคำขอต่ออายุประทานบัตร โดยดำเนินงานให้แล้วเสร็จก่อนประทานบัตรจะสิ้นสุดอายุไม่น้อยกว่า 1 เดือน	<ul style="list-style-type: none"> เมื่อสิ้นสุดการทำเหมืองหรือในกรณีที่อายุประทานบัตรจะสิ้นสุดในปีนั้นๆ ผู้ถือประทานบัตรจะรื้อถอนอาคารหรือสิ่งปลูกสร้าง เครื่องจักรอุปกรณ์ที่ใช้ในการทำเหมืองออกจากบริเวณพื้นที่ทำเหมือง แล้วปรับสภาพฟื้นฟูพื้นที่ที่ผ่านการทำเหมืองแร่แล้ว ตามแผนงานที่ได้เสนอไว้ในรายงานการศึกษาผลกระทบสิ่งแวดล้อม สำหรับคำขอต่ออายุประทานบัตร โดยดำเนินงานให้แล้วเสร็จก่อนประทานบัตรจะสิ้นสุดอายุไม่น้อยกว่า 1 เดือน 	-
18. ให้ผู้ถือประทานบัตรส่งรายงานผลการปฏิบัติตามมาตรการป้องกันและแก้ไขผลกระทบสิ่งแวดล้อมและมาตรการติดตามตรวจสอบคุณภาพสิ่งแวดล้อมที่กำหนดไว้ให้กรมอุตสาหกรรมพื้นฐานและการเหมืองแร่ สำนักงานนโยบายและแผนทรัพยากรธรรมชาติและสิ่งแวดล้อม และหน่วยงานที่เกี่ยวข้องทราบและตรวจสอบทุก 6 เดือน	<ul style="list-style-type: none"> ผู้ถือประทานบัตรได้มอบหมายให้บริษัท ไมน์ เอ็นจิเนียริง คอนซัลแตนท์ จำกัด ดำเนินการตรวจวัดคุณภาพสิ่งแวดล้อมระหว่างวันที่ 20-21 เมษายน 2565 และได้ส่งรายงานผลการปฏิบัติตามมาตรการป้องกันและแก้ไขผลกระทบสิ่งแวดล้อมและมาตรการติดตามตรวจสอบคุณภาพสิ่งแวดล้อมที่กำหนดไว้ให้กรมอุตสาหกรรมพื้นฐานและการเหมืองแร่ สำนักงานนโยบายและแผนทรัพยากรธรรมชาติและสิ่งแวดล้อม และหน่วยงานที่เกี่ยวข้องได้พิจารณา 	-

เงื่อนไขตามมาตรการ	ผลการปฏิบัติตามมาตรการ	ปัญหา อุปสรรค ที่ไม่สามารถปฏิบัติตามมาตรการ และแนวทางแก้ไข
19. ให้เผยแพร่ข้อมูลผลการติดตามตรวจสอบผลกระทบสิ่งแวดล้อม ปีละ 2 ครั้ง ผ่านช่องทางที่ชุมชนสามารถได้รับข้อมูลอย่างทั่วถึง เช่น การประกาศเสียงตามสาย การทำแผ่นพับประชาสัมพันธ์หรือการจัดทำบอร์ดแสดงข้อมูล บริเวณศาลาประชาคมหมู่บ้านหรือที่ทำการผู้ใหญ่บ้าน วัด โรงพยาบาลส่งเสริมสุขภาพตำบล เป็นต้น	<ul style="list-style-type: none"> • ผู้ถือประทานบัตรได้เผยแพร่ข้อมูลผลการติดตามตรวจสอบผลกระทบสิ่งแวดล้อม ผ่านช่องทางที่ชุมชนสามารถได้รับข้อมูลอย่างทั่วถึง เช่น การจัดทำบอร์ดแสดงข้อมูลบริเวณศาลาประชาคมหมู่บ้าน ดังรูปที่ 2-25 	-
20. หากได้รับการร้องเรียนจากราษฎรในบริเวณใกล้เคียงว่าได้รับความเดือดร้อนรำคาญจากการดำเนินโครงการหรือสาธารณสมบัติได้รับความเสียหายจากการทำเหมืองและกิจกรรมที่เกี่ยวข้อง และทางราชการได้ตรวจพบว่า ไม่ปฏิบัติตามมาตรการที่กำหนดไว้ ผู้ถือประทานบัตรจะต้องยุติการทำเหมืองตามคำสั่งของทางราชการแล้วแก้ไขเหตุแห่งความเดือดร้อนให้เสร็จสิ้นก่อนที่จะดำเนินการต่อไป	<ul style="list-style-type: none"> • ในกรณีที่ได้รับการร้องเรียนจากราษฎรที่อาศัยอยู่บริเวณใกล้เคียงว่าได้รับความเดือดร้อนรำคาญจากการดำเนินโครงการ หรือสาธารณสมบัติได้รับความเสียหายจากกิจกรรมเหมืองแร่ ผู้ถือประทานบัตรจะยุติการทำเหมืองตามคำสั่งของทางราชการแล้วแก้ไขเหตุแห่งความเดือดร้อนให้เสร็จสิ้นก่อนที่จะดำเนินการต่อไป ทั้งนี้ ผู้ถือประทานบัตรได้ติดตั้งกล่องรับเรื่องร้องเรียนจากราษฎรที่อาศัยอยู่บริเวณใกล้เคียงไว้บริเวณสำนักงานโครงการ ให้สามารถเข้าถึงได้ง่ายดังรูปที่ 2-17 	-
21. หากผู้ถือประทานบัตรมีความประสงค์จะเปลี่ยนแปลงรายละเอียดการทำเหมืองหรือการดำเนินกิจกรรมเกี่ยวเนื่องที่แตกต่างจากที่เสนอไว้ในรายงานการศึกษาผลกระทบสิ่งแวดล้อมและมาตรการป้องกันแก้ไขสำหรับค่าชดเชยประทานบัตร จะต้องเสนอรายละเอียดที่จะเปลี่ยนแปลงดังกล่าว พร้อมทั้งข้อมูลเหตุผลความจำเป็นและมาตรการป้องกันแก้ไขผลกระทบสิ่งแวดล้อมที่สอดคล้องกับการเปลี่ยนแปลง ให้กรมอุตสาหกรรมพื้นฐานและการเหมืองแร่พิจารณาให้ความเห็นชอบก่อน	<ul style="list-style-type: none"> • ในกรณีที่ผู้ถือประทานบัตรมีความประสงค์จะเปลี่ยนแปลงรายละเอียดการทำเหมืองหรือการดำเนินกิจกรรมเกี่ยวเนื่องที่แตกต่างจากที่เสนอไว้ในรายงานฯ ผู้ถือประทานบัตรจะได้ดำเนินการแจ้งให้หน่วยงานที่เกี่ยวข้องทราบ และแจ้งรายละเอียดที่จะเปลี่ยนแปลงให้กรมอุตสาหกรรมพื้นฐานและการเหมืองแร่พิจารณาให้ความเห็นชอบก่อน 	-

เงื่อนไขตามมาตรการ	ผลการปฏิบัติตามมาตรการ	ปัญหา อุปสรรค ที่ไม่สามารถปฏิบัติตามมาตรการ และแนวทางแก้ไข
<p>22. ในระหว่างการทำเหมืองหากขุดพบโบราณวัตถุหรือร่องรอยโบราณคดี ไม่ว่าจะเป็นภาพเขียนสีหรืออื่นๆ ที่มีความสำคัญทางประวัติศาสตร์ จะต้องรายงานและขอความร่วมมือกรมศิลปากรหรือสำนักงานศิลปากรในท้องที่เข้าไปดำเนินการตรวจสอบพื้นที่ ทั้งนี้ในระหว่างการสำรวจจะต้องหยุดการทำเหมืองชั่วคราวและหากพิสูจน์แล้วว่าเป็นแหล่งโบราณคดี ผู้ถือประทานบัตรจะต้องปฏิบัติตามเงื่อนไขของหน่วยงานที่เกี่ยวข้องโดยไม่มีข้อเรียกร้องใดๆ</p>	<ul style="list-style-type: none"> ● ในระหว่างการทำเหมืองหากขุดพบ โบราณวัตถุ หรือร่องรอยโบราณคดี ผู้ถือประทานบัตรจะรายงานและขอความร่วมมือจากกรมศิลปากรในท้องที่เข้าไปดำเนินการตรวจสอบพื้นที่ และจะปฏิบัติตามเงื่อนไขของหน่วยงานที่เกี่ยวข้องโดยไม่มีข้อเรียกร้องใดๆ 	<p>-</p>

รูปที่ 2-1 ลักษณะหน้าเหมืองปัจจุบันของโครงการ



รูปที่ 2-2 ป้ายแสดงเวลาระเบิด



รูปที่ 2-3 เส้นทางขนส่งแร่



รูปที่ 2-4 คั่นทำนบดิน และคูระบายน้ำ



คั่นทำนบดิน



คูระบายน้ำ

รูปที่ 2-5 แนวต้นไม้บนคั่นทำนบดิน



รูปที่ 2-6 ระบบป้องกันผลกระทบสิ่งแวดล้อมบริเวณโรงโม่หินของโครงการ



อาคารปิดคลุมยังรับหินใหญ่



หลังคาปิดคลุมสายพานลำเลียง



อาคารปิดคลุมโรงโม่หิน



อุ้งครอบปลายสายพานลำเลียง



ระบบสเปรย์น้ำ

รูปที่ 2-7 แนวต้นไม้รอบโรงโม่หิน แนวต้นไม้ตามแนวขอบประทานบัตร และกล้าไม้ที่จัดเตรียมไว้



แนวต้นไม้รอบโรงโม่หิน



แนวต้นไม้ตามขอบประทานบัตร



กล้าไม้ที่จัดเตรียมไว้

รูปที่ 2-8 การปฏิบัติตามกฎระเบียบในการขนส่งแร่



จุดขนถ่ายแร่บรรทุกทุกแร่



ป้ายจำกัดความเร็ว



ป้ายเตือนให้ปิดคลุมผ้าใบ



การปิดคลุมผ้าใบรถบรรทุก

รูปที่ 2-9 การฉีดพรมน้ำบริเวณเส้นทางขนส่งแร่



รูปที่ 2-10 การสวมใส่อุปกรณ์ป้องกันอันตรายส่วนบุคคล



รูปที่ 2-11 การตรวจวัดคุณภาพอากาศ ระหว่างวันที่ 20-21 เมษายน 2565



ชุมชนบ้านไร่ไหหลำ



บ้านดอนบน



วัดหน้าเขาบ่อยาง



สำนักงานโรงโม่หินผลิตภัณฑ์ศิลาแสนสุข



สำนักงานโรงโม่หินของโครงการ



ชุมชนบ้านดอนกลาง

รูปที่ 2-12 การเก็บตัวอย่างน้ำ เมื่อวันที่ 21 เมษายน 2565



น้ำบ่อต้นบ้านไร่ไหลลำ



น้ำบ่อต้นบ้านดอนบน



น้ำบ่อต้นบ้านดอนกลาง



สระน้ำบ้านดอนบน



คลองบางโปร่ง



น้ำบาดาลบ้านดอนบน



สระน้ำบ้านดอนกลาง

รูปที่ 2-13 การฟื้นฟูพื้นที่ที่ผ่านการทำเหมือง



รูปที่ 2-14 แนวต้นไม้ตามถนนหมายเลข 3144



รูปที่ 2-15 การตรวจวัดค่าความสั่นสะเทือน เมื่อวันที่ 20 เมษายน 2565



บ้านไร่ไหล่า



บ้านดอนบน



วัดหน้าเขาบ่อยาง



บ้านดอนกลาง

รูปที่ 2-16 พื้นที่เว้นไม่ทำเหมือง และแนวต้นไม้บริเวณพื้นที่เว้นไม่ทำเหมือง



รูปที่ 2-17 กล่องรับเรื่องร้องเรียนจากราษฎร



รูปที่ 2-18 เครื่องเจาะระเบิด



รูปที่ 2-19 บ่อดักตะกอนของโครงการ



รูปที่ 2-20 บ่อรับน้ำ (Sump)



รูปที่ 2-21 เส้นทางสาธารณะที่ใช้ประโยชน์ร่วมกับประตานบัตรข้างเคียง



รูปที่ 2-22 ลานล้างล้อรถบรรทุก



รูปที่ 2-23 ป้ายเตือนระวางรถบรรทุกเข้า-ออก



รูปที่ 2-24 การตรวจวัดระดับเสียง ระหว่างวันที่ 20-21 เมษายน 2565



ชุมชนบ้านดอนกลาง



บ้านดอนบน



วัดหน้าเขาบ่อยาง

รูปที่ 2-25 การเผยแพร่ข้อมูลผลการติดตามตรวจสอบผลกระทบสิ่งแวดล้อม

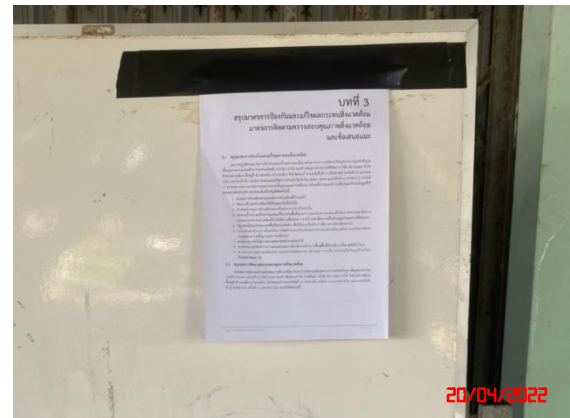

2.2 มาตรการติดตามตรวจสอบคุณภาพสิ่งแวดล้อม

ผลการตรวจสอบการปฏิบัติตามมาตรการติดตามตรวจสอบคุณภาพสิ่งแวดล้อม ตามที่ระบุไว้ในหนังสือแจ้งผลการพิจารณารายงานการศึกษาผลกระทบสิ่งแวดล้อม โครงการเหมืองแร่หินอุตสาหกรรมชนิดหินปูน เพื่ออุตสาหกรรมก่อสร้าง ประทานบัตรที่ 21378/15248 ของทางหุ้นส่วนจำกัด ไทพิพัฒนา (บริษัท ศิลานดล จำกัด รับช่วงทำเหมือง) ตั้งอยู่ที่ ตำบลเหมือง อำเภอเมือง จังหวัดชลบุรี ตามหนังสือที่ วว 0804/980 ลงวันที่ 21 มกราคม 2542 และหนังสือที่ ออก 0508/132 ลงวันที่ 11 มกราคม 2560 รายละเอียดการดำเนินการสรุปได้ดังนี้

2.2.1 คุณภาพอากาศ

1) ดัชนีตรวจวัด

- ปริมาณฝุ่นละอองแขวนลอยรวม (TSP)

2) ตำแหน่งพิกัดของสถานีตรวจวัด

ตำแหน่งสถานีตรวจวัดคุณภาพอากาศแสดงดังรูปที่ 2-26 โดยมีรายละเอียดดังนี้

- ชุมชนบ้านไร้โหล่า : UTM 47 P 0713740 E, 1469942 N.
- บ้านดอนบน : UTM 47 P 0713218 E, 1467643 N.
- วัดหน้าเขาบ่อยาง : UTM 47 P 0712731 E, 1467744 N.
- สำนักงานโรงโม่หินผลิตภัณฑ์ศิลาแสนสุข : UTM 47 P 0713098 E, 1466552 N.
- สำนักงานโรงโม่หินของโครงการ : UTM 47 P 0712960 E, 1466140 N.
- ชุมชนบ้านดอนกลาง : UTM 47 P 0712833 E, 1466473 N.

3) วิธีการตรวจวัดปริมาณฝุ่นละอองแขวนลอยรวม

ฝุ่นละอองแขวนลอยรวมที่อยู่ในอากาศจะถูกดูดผ่านกระดาศกรองชนิดกลาสไฟเบอร์ ที่ผ่านการอบ-ซัง (Equilibrate) อย่างน้อย 24 ชั่วโมง ด้วยอัตราการไหลของอากาศในช่วง 40-60 ลูกบาศก์ฟุตต่อนาที ตลอดระยะเวลา 24 ชั่วโมง จากนั้นนำกระดาศกรองไปอบ-ซัง (Equilibrate) อีกครั้ง เพื่อทราบน้ำหนักของฝุ่นละออง แล้วนำมาคำนวณค่าความเข้มข้นของฝุ่นละอองรวมเฉลี่ย 24 ชั่วโมง

4) ผลการตรวจวัดปริมาณฝุ่นละอองแขวนลอยรวม

การตรวจวัดคุณภาพอากาศในรูปปริมาณฝุ่นละอองแขวนลอยรวม (TSP) โครงการเหมืองแร่หินอุตสาหกรรมชนิดหินปูน เพื่ออุตสาหกรรมก่อสร้าง ประทานบัตรที่ 21378/15248 ของห้างหุ้นส่วนจำกัด ไทยพัฒนา (บริษัท ศิลาธนดล จำกัด รับช่วงทำเหมือง) โดยทำการตรวจวัดบริเวณชุมชนบ้านไร่ไหล่า บ้านดอนบน วัดหน้าเขาบ่อทราย สำนักงานโรงโม่หินผลิตภัณฑ์ศิลาแสนสุข สำนักงานโรงโม่หินของโครงการ และชุมชนบ้านดอนกลาง ระหว่างวันที่ 20-21 เมษายน 2565 มีค่าผลการตรวจวัดแสดงดังตารางที่ 2-4 รายละเอียดผลการตรวจวัดทางห้องปฏิบัติการดังเอกสารแนบ 13 เอกสารสอบเทียบเครื่องมือดังเอกสารแนบ 14 และเอกสารอนุญาตขึ้นทะเบียนห้องปฏิบัติการวิเคราะห์ดังเอกสารแนบ 15

ตารางที่ 2-4 ผลการตรวจวัดปริมาณฝุ่นละอองแขวนลอยรวม (TSP) ระหว่างวันที่ 20-21 เมษายน 2565

สถานีตรวจวัด	ผลการตรวจวัด (มก./ลบ.ม.)	ค่ามาตรฐาน ¹⁾ (มก./ลบ.ม.)
ชุมชนบ้านไร่ไหล่า	0.034	0.330
บ้านดอนบน	0.038	
วัดหน้าเขาบ่อทราย	0.042	
สำนักงานโรงโม่หินผลิตภัณฑ์ศิลาแสนสุข	0.090	
สำนักงานโรงโม่หินของโครงการ	0.032	
ชุมชนบ้านดอนกลาง	0.038	

หมายเหตุ : ¹⁾ ประกาศคณะกรรมการสิ่งแวดล้อมแห่งชาติ ฉบับที่ 24 (พ.ศ.2547) เรื่อง กำหนดมาตรฐานคุณภาพอากาศในบรรยากาศโดยทั่วไป

รูปที่ 2-26 แสดงตำแหน่งตรวจวัดคุณภาพสิ่งแวดล้อม

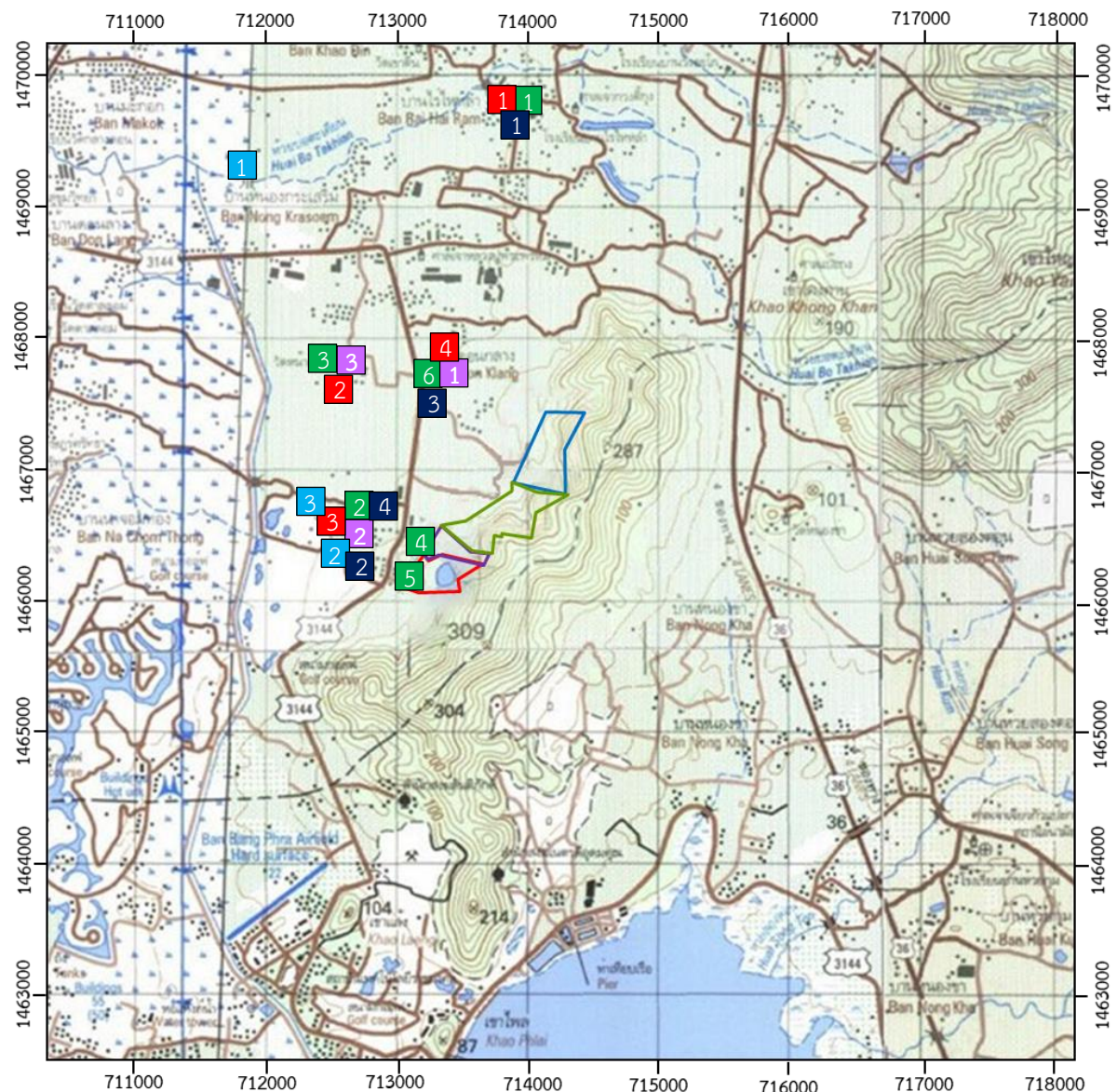

สัญลักษณ์ :

- พื้นที่โครงการ
ประทานบัตรที่ 21378/15248
- ปะทานบัตรที่ 33191/16103
- ปะทานบัตรที่ 21380/15246
- ปะทานบัตรที่ 21379/15245

จุดตรวจวัดอากาศ

- 1 1. ชุมชนบ้านไร่ไหลลำ
- 2 2. บ้านดอนบน
- 3 3. วัดหน้าเขาบ่อยาง
- 4 4. สำนักงานโรงไม้หิน
- 5 5. สำนักงานโรงไม้หิน
- 6 6. ชุมชนบ้านดอนกลาง

จุดตรวจวัดเสียง

- 1 1. ชุมชนบ้านดอนกลาง
- 2 2. บ้านดอนบน
- 3 3. วัดหน้าเขาบ่อยาง

 จุดตรวจวัดความสั่นสะเทือน

- 1 1. ชุมชนบ้านไร่ไหลลำ
- 2 2. วัดหน้าเขาบ่อยาง
- 3 3. บ้านดอนบน
- 4 4. บ้านดอนกลาง

จุดตรวจวัดน้ำผิวดิน

- 1 1. คลองบางโปร่ง
 - 2 2. สระน้ำบ้านดอนกลาง
 - 3 3. สระน้ำบ้านดอนบน
- จุดตรวจวัดน้ำใต้ดิน
- 1 1. น้ำบ่อต้นบ้านไร่ไหลลำ
 - 2 2. น้ำบ่อต้นบ้านดอนบน
 - 3 3. น้ำบ่อต้นบ้านดอนกลาง
 - 4 4. น้ำบาดาลบ้านดอนบน

ที่มา : กรมแผนที่ทหาร มาตราส่วน 1:50,000 ลำดับชุด L7018 ระวัง 5135 I (กรมแผนที่ทหาร, 2542)

2.2.2 ระดับเสียง

1) ดัชนีในการตรวจวัด

- ระดับเสียงเฉลี่ย 24 ชั่วโมง (Leq 24 hrs.)
- ระดับเสียงสูงสุด (L_{max})

2) ตำแหน่งพิกัดของสถานีตรวจวัด

ตำแหน่งสถานีตรวจวัดแสดงดังรูปที่ 2-26 รายละเอียดดังต่อไปนี้

- ชุมชนบ้านดอนกลาง : UTM 47 P 0712833 E, 1466473 N.
- บ้านดอนบน : UTM 47 P 0713218 E, 1467643 N.
- วัดหน้าเขาบ่อยาง : UTM 47 P 0712731 E, 1467744 N.

3) อุปกรณ์ในการตรวจวัด

- Sound Level Meter
- Acoustic Calibrator
- ชุดติดตั้งเครื่องตรวจวัดระดับเสียง
- ตลับเมตร
- Global Positioning System (GPS)

4) วิธีการตรวจวัด

ติดตั้งเครื่องวัดระดับเสียง (Sound Level Meter) ให้สูงจากพื้นไม่น้อยกว่า 1.20 เมตร และห่างจากกำแพงหรือสิ่งกีดขวางในรัศมี 3.50 เมตร เพื่อป้องกันการสะท้อนกลับของเสียง กำหนดให้ด้านไมโครโฟนหันไปทางแหล่งกำเนิดเสียงที่ตรวจวัด โดยกำหนดให้อยู่ในวงจรวงน้ำหนัก เอ (Weighting A) การตอบสนองแบบฟาสต์ (Fast) Mode Leq กำหนดช่วงเวลาเฉลี่ย 1 ชั่วโมง โดยมีการปรับเทียบค่าความถูกต้องทั้งภายในเครื่อง (Internal) และจากอะคูสติคคาลิเบรเตอร์ จากนั้นเปิดเครื่อง กำหนดช่วงของระดับเสียงให้เหมาะสมและตั้งเครื่องทิ้งไว้ 1 ชั่วโมง เมื่อเครื่องทำงานตามคาบเวลาที่ตั้งไว้จึงบันทึกค่าระดับเสียงเฉลี่ยรายชั่วโมง และจดบันทึกค่าเฉลี่ยรายชั่วโมงให้ครบจำนวน 24 ชั่วโมง เพื่อนำมาคำนวณโดยใช้สูตรทางคณิตศาสตร์ แล้วจะได้ค่าเฉลี่ย 24 ชั่วโมง (Leq 24 hrs.) ซึ่งการคำนวณค่าระดับเสียงเป็นวิธีการขององค์การระหว่างประเทศว่าด้วยมาตรฐาน (International Organization of Standardization, ISO) เป็นไปตามประกาศคณะกรรมการสิ่งแวดล้อมแห่งชาติ ฉบับที่ 15 (พ.ศ. 2540) เรื่อง กำหนดมาตรฐานระดับเสียงโดยทั่วไป

5) ผลการตรวจวัดระดับเสียง

การตรวจวัดระดับเสียงเฉลี่ย 24 ชั่วโมง (Leq 24 hrs.) และระดับเสียงสูงสุด (L_{max}) โครงการเหมืองแร่หินอุตสาหกรรมชนิดหินปูน เพื่ออุตสาหกรรมก่อสร้าง ประทานบัตรที่ 21378/15248 ของห้างหุ้นส่วนจำกัด ไทพิพัฒนา (บริษัท ศิลาธนดล จำกัด รับช่วงทำเหมือง) โดยทำการตรวจวัดบริเวณชุมชนบ้านดอนกลาง บ้านดอนบน และวัดหน้าเขาบ่อยาง ระหว่างวันที่ 20-21 เมษายน 2565 มีค่าผลการตรวจวัดแสดงดังตารางที่ 2-5 รายละเอียดผลการตรวจวัดทางห้องปฏิบัติการดังเอกสารแนบ 13 เอกสารสอบเทียบเครื่องมือดังเอกสารแนบ 14 และเอกสารอนุญาตขึ้นทะเบียนห้องปฏิบัติการวิเคราะห์ดังเอกสารแนบ 15

ตารางที่ 2-5 ผลการตรวจวัดระดับเสียง ระหว่างวันที่ 20-21 เมษายน 2565

สถานีตรวจวัด	ผลการตรวจวัด (เดซิเบล (เอ))	
	ระดับเสียงเฉลี่ย 24 ชั่วโมง (Leq 24 hrs.)	ระดับเสียงสูงสุด (L _{max})
ชุมชนบ้านดอนกลาง	58.6	84.6
บ้านดอนบน	64.6	110.3
วัดหน้าเขาบ่อยาง	61.1	92.2
ค่ามาตรฐาน ¹⁾	70.0	115.0

หมายเหตุ : ¹⁾ ประกาศคณะกรรมการสิ่งแวดล้อมแห่งชาติ ฉบับที่ 15 (พ.ศ.2540) เรื่อง กำหนดมาตรฐานระดับเสียงโดยทั่วไป

2.2.3 ค่าความสั่นสะเทือน

1) ดัชนีในการตรวจวัด

- ความเร็วของอนุภาค (Peak Particle Velocity, mm/sec)
- ความถี่ (Frequency, Hz)
- ระยะขจัด (Displacement, mm)
- แรงอัดอากาศ (Peak Sound Pressure Level, pa.(L))

2) ตำแหน่งพิกัดของสถานีตรวจวัด

ตำแหน่งสถานีตรวจวัดแสดงได้ดังรูปที่ 2-26 รายละเอียดดังต่อไปนี้

- ชุมชนบ้านไร่ไผ่หล้า : UTM 47 P 0713740 E, 1466140 N.
- บ้านดอนบน : UTM 47 P 0713218 E, 1467643 N.
- วัดหน้าเขาบ่อยาง : UTM 47 P 0712731 E, 1467744 N.
- บ้านดอนกลาง : UTM 47 P 0712833 E, 1466473 N.

3) อุปกรณ์ในการตรวจวัด

- MiniMate Plus Series III : ระดับน้ำ
- Global Positioning System
- คอมพิวเตอร์ : ตลับเมตร

4) วิธีการตรวจวัด

ติดตั้งเครื่อง MiniMate Plus Series III บริเวณขอบของเขตประทานบัตรหรือเขตประกอบการหรือขอบด้านนอกของเขตกันชน (Buffer Zone) โดยใช้มาตรฐานความสั่นสะเทือนตามมาตรฐานองค์การระหว่างประเทศว่าด้วยมาตรฐาน (International Organization for Standardization) ที่ ISO 4866 โดยการตรวจวัดความสั่นสะเทือนให้เป็นไปตามมาตรฐาน DIN 4150 ซึ่งการติดตั้งเครื่องมือตรวจวัดจะตั้งบนพื้นดินในแนวราบในระดับที่เท่ากันโดยต้องทำให้หัววัดความสั่นสะเทือนไม่สามารถขยับหรือเคลื่อนไหวยจากตำแหน่งที่ติดตั้งในขณะที่ทำการตรวจวัดได้หรือหากทำการตรวจวัดบนฐานคอนกรีตที่มีความสูงจากพื้นดินไม่เกิน 0.5 เมตร ตามคำแนะนำของคณะกรรมการควบคุมมลพิษในประกาศกระทรวงทรัพยากรธรรมชาติและสิ่งแวดล้อม เรื่อง กำหนดมาตรฐานควบคุมระดับเสียงและความสั่นสะเทือนจากการทำเหมืองหิน ตีพิมพ์ในราชกิจจานุเบกษา เล่ม 122 ตอนที่ 125 ง ลงวันที่ 29 ธันวาคม 2548

5) ผลการตรวจวัด

การตรวจวัดค่าความสั่นสะเทือนจากการระเบิดหน้าเหมืองโดยทำการตรวจวัดค่าความสั่นสะเทือน (ความถี่ ความเร็วของอนุภาค การขจัด และแรงอัดอากาศ) โครงการเหมืองแร่หินอุตสาหกรรมชนิดหินปูน เพื่ออุตสาหกรรมก่อสร้าง ประทานบัตรที่ 21378/15248 ของห้างหุ้นส่วนจำกัด ไทพิพัฒนา (บริษัท ศิลาชนดล จำกัด รับช่วงทำเหมือง) โดยทำการตรวจวัดบริเวณชุมชนบ้านไร่ไหลลำ บ้านดอนบน วัดหน้าเขาบ่อแยง และบ้านดอนกลาง เมื่อวันที่ 20 เมษายน 2565 แสดงผลการตรวจวัดค่าความสั่นสะเทือนดังตารางที่ 2-6 รายละเอียดผลการตรวจวัดทางห้องปฏิบัติการดังเอกสารแนบ 13 เอกสารสอบเทียบเครื่องมือดังเอกสารแนบ 14 และหนังสืออนุญาตขึ้นทะเบียนห้องปฏิบัติการวิเคราะห์ดังเอกสารแนบ 15

ตารางที่ 2-6 ผลการตรวจวัดค่าความสั่นสะเทือนขณะระเบิดหน้าเหมือง เมื่อวันที่ 20 เมษายน 2565

สถานี	ดัชนี	ความถี่ (เฮิรตซ์)	ความเร็วอนุภาค (มม./วินาที)	ค่ามาตรฐาน ¹⁾	ระยะขจัด (มม.)	ค่ามาตรฐาน ¹⁾	แรงอัด อากาศ
บ้านไร่ไหลลำ	TRANSVERSE	N/A	<0.130	-	0.000	-	<0.500
	VERTICAL	N/A	<0.130	-	0.000	-	
	LONGITUDINAL	N/A	<0.130	-	0.000	-	
บ้านดอนบน	TRANSVERSE	N/A	<0.130	-	0.000	-	<0.500
	VERTICAL	N/A	<0.130	-	0.000	-	
	LONGITUDINAL	N/A	<0.130	-	0.000	-	
วัดหน้าเขาบ่อแยง	TRANSVERSE	N/A	<0.130	-	0.000	-	<0.500
	VERTICAL	N/A	<0.130	-	0.000	-	
	LONGITUDINAL	N/A	<0.130	-	0.000	-	
บ้านดอนกลาง	TRANSVERSE	N/A	<0.130	-	0.000	-	<0.500
	VERTICAL	N/A	<0.130	-	0.000	-	
	LONGITUDINAL	N/A	<0.130	-	0.000	-	

หมายเหตุ : ¹⁾ ประกาศกระทรวงทรัพยากรธรรมชาติและสิ่งแวดล้อม เรื่อง กำหนดมาตรฐานควบคุมระดับเสียงและความสั่นสะเทือนจากการทำเหมืองหิน ตีพิมพ์ในราชกิจจานุเบกษา เล่ม 122 ตอนที่ 125 ง ลงวันที่ 29 ธันวาคม 2548
N/A หมายถึง Frequency < 1 Hz, Velocity < 0.130 mm/sec และ Displacement < 0 mm
เวลาระเบิดเหมือง 16.20 น.

2.2.4 คุณภาพน้ำ

1) ดัชนีและวิธีการตรวจวัด

ดัชนีและวิธีการตรวจวัดคุณภาพน้ำแสดงรายละเอียดดังตารางที่ 2-7

ตารางที่ 2-7 แสดงดัชนีและวิธีการตรวจวัดคุณภาพน้ำ

ดัชนี	วิธีการตรวจวัด ¹⁾
pH	Electrometric Method (4500-H ⁺ B)
Total Suspended Solids	Dried at 103-105 °C (2540 D)
Total Dissolved Solids	Dried at 180 °C (2540 C)
Total Hardness	EDTA Titrimetric Method (2340 C)
Turbidity	Nephelometric Method (2130 B)
Sulfate	Turbidimetric Method (4500-SO ₄ ²⁻ E)
Total Iron	Digestion, Inductively Coupled Plasma Method (3030 F, 3120 B)

หมายเหตุ : ¹⁾ Standard Methods for the Examination of Water and Wastewater. 23rd ed. APHA, AWWA, WEF, 2017.

2) ตำแหน่งพิกัดของสถานีตรวจวัด

ตำแหน่งสถานีตรวจวัดแสดงได้ดังรูปที่ 2-26 รายละเอียดดังต่อไปนี้

- คลองบางโพร่ง : UTM 47 P 0712387 E, 1469225 N.
- สระน้ำบ้านดอนกลาง : UTM 47 P 0712740 E, 1466760 N.
- สระน้ำบ้านดอนบน : UTM 47 P 0712662 E, 1466235 N.
- น้ำบ่อต้นบ้านไร่ไหลลำ : UTM 47 P 0714075 E, 1469637 N.
- น้ำบ่อต้นบ้านดอนบน : UTM 47 P 0713028 E, 1466275 N.
- น้ำบ่อต้นบ้านดอนกลาง : UTM 47 P 0713203 E, 1467545 N.
- น้ำบาดาลบ้านดอนบน : UTM 47 P 0712718 E, 1466229 N.

3) ผลการศึกษา

(1) คุณภาพน้ำผิวดิน

การวิเคราะห์คุณภาพน้ำผิวดินรอบโครงการเหมืองแร่หินอุตสาหกรรมชนิดหินปูนเพื่ออุตสาหกรรมก่อสร้าง ประทานบัตรที่ 21378/15248 ของห้างหุ้นส่วนจำกัด ไทพิพัฒน์ (บริษัท ศิลาชนดล จำกัด รับช่วงทำเหมือง) โดยทำการเก็บตัวอย่างน้ำผิวดินบริเวณคลองบางโพร่ง สระน้ำบ้านดอนกลาง และสระน้ำบ้านดอนบน เมื่อวันที่ 21 เมษายน 2565 แสดงผลการวิเคราะห์ดังตารางที่ 2-8 รายละเอียดผลการวิเคราะห์ทางห้องปฏิบัติการดังเอกสารแนบ 13 เอกสารสอบเทียบเครื่องมือดังเอกสารแนบ 14 และเอกสารอนุญาตขึ้นทะเบียนห้องปฏิบัติการวิเคราะห์ ดังเอกสารแนบ 15

(2) คุณภาพน้ำใต้ดิน

การวิเคราะห์คุณภาพน้ำใต้ดินรอบโครงการเหมืองแร่หินอุตสาหกรรมชนิดหินปูนเพื่ออุตสาหกรรมก่อสร้าง ประทานบัตรที่ 21378/15248 ของห้างหุ้นส่วนจำกัด ไทพิพัฒน์ (บริษัท ศิลาชนดล จำกัด รับช่วงทำเหมือง) โดยทำการเก็บตัวอย่างน้ำบ่อต้นบ้านไร่ไหลลำ น้ำบ่อต้นบ้านดอนบน น้ำบ่อต้นบ้านดอนกลาง และน้ำบาดาลบ้านดอนบน เมื่อวันที่ 21 เมษายน 2565 แสดงผลการวิเคราะห์ดังตารางที่ 2-9 รายละเอียดผลการวิเคราะห์ทางห้องปฏิบัติการ ดังเอกสารแนบ 13

เอกสารสอบเทียบเครื่องมือวัดเอกสารแนบ 14 และหนังสืออนุญาตขึ้นทะเบียนห้องปฏิบัติการวิเคราะห์
ดังเอกสารแนบ 15

ตารางที่ 2-8 แสดงผลการวิเคราะห์คุณภาพน้ำผิวดิน เก็บตัวอย่างเมื่อวันที่ 21 เมษายน 2565

ดัชนี	หน่วย	ผลการวิเคราะห์			ค่ามาตรฐาน ¹⁾
		คลอง บางโปรง	สระน้ำบ้าน ดอนกลาง	สระน้ำบ้าน ดอนบน	
pH	-	7.48	8.02	7.46	5.0-9.0
Total Suspended Solids	mg/L	13.7	<5.0	<5.0	-
Total Dissolved Solids	mg/L	4,582	488	328	-
Total Hardness	mg/L as CaCO ₃	872	297	193	-
Turbidity	NTU	8.0	1.0	2.0	-
Sulfate	mg/L	140.4	57.8	33.7	-
Total Iron	mg/L	0.10	<0.01	0.03	-

หมายเหตุ : ¹⁾ มาตรฐานคุณภาพน้ำในแหล่งน้ำผิวดินตามประกาศคณะกรรมการสิ่งแวดล้อมแห่งชาติ ฉบับที่ 8 (พ.ศ. 2537) ออกตามความใน
พระราชบัญญัติส่งเสริมและรักษาคุณภาพสิ่งแวดล้อมแห่งชาติ พ.ศ. 2535 เรื่อง กำหนดมาตรฐานคุณภาพน้ำในแหล่งน้ำผิวดิน
ตีพิมพ์ในราชกิจจานุเบกษา เล่ม 111 ตอนที่ 16 ง ลงวันที่ 24 กุมภาพันธ์ 2537 (ประเภทที่ 3)

ตารางที่ 2-9 แสดงผลการวิเคราะห์คุณภาพน้ำใต้ดิน เก็บตัวอย่างเมื่อวันที่ 21 เมษายน 2565

ดัชนี	หน่วย	ผลการวิเคราะห์				ค่ามาตรฐาน ¹⁾	
		GW.1	GW.2	GW.3	GW.4	เกณฑ์กำหนด ที่เหมาะสม	เกณฑ์อนุโลม สูงสุด
pH	-	6.63	7.09	7.84	8.37	7.0-8.5	6.5-9.2
Total Suspended Solids	mg/L	<5.0	<5.0	<5.0	<5.0	-	-
Total Dissolved Solids	mg/L	542	295	573	326	ไม่เกิน 600	1,200
Total Hardness	mg/L as CaCO ₃	296	98	342	139	ไม่เกิน 300	500
Turbidity	NTU	9.0	<1.0	<1.0	<1.0	5	20
Sulfate	mg/L	54.3	39.5	37.9	32.2	ไม่เกิน 200	250
Total Iron	mg/L	0.56	0.01	<0.01	<0.01	ไม่เกิน 0.5	1.0

หมายเหตุ : ¹⁾ มาตรฐานคุณภาพน้ำตามประกาศกระทรวงทรัพยากรธรรมชาติและสิ่งแวดล้อม เรื่อง กำหนดหลักเกณฑ์และมาตรการในทางวิชาการ
สำหรับการป้องกันด้านสาธารณสุขและการป้องกันในเรืองสิ่งแวดล้อมเป็นพิษ พ.ศ. 2551 ตีพิมพ์ในราชกิจจานุเบกษา เล่ม 125
ตอนพิเศษ 85 ง ลงวันที่ 21 พฤษภาคม 2551
GW.1 คือ น้ำบ่อน้ำบ้านไร่ไหล
GW.2 คือ น้ำบ่อน้ำบ้านดอนบน
GW.3 คือ น้ำบ่อน้ำบ้านดอนกลาง
GW.4 คือ น้ำบาดาลบ้านดอนบน